工商晚報

The Kung Sheung Evening News

中華民國僑務委員會登記證台僑新字第叁式叁號
中華民國內政部登記證內版台報字第零零陸號

督印及承印：工商日報有限公司
香港灣仔分域街十八號

各部電話
編輯部：二七零七零六
採訪部：二八零零八七 二七三四九二 二八二五四零
營業部：二七九三零七 二八零七零八
廣告部：二八二四五五
社長室：二七五零五六
總編輯：二七七二六一
經理室：二式五四九五
中區辦事處：二式一式三八

電報掛號二零七五 郵箱六二號
出紙兩張售價壹毫
新聞紙第一一二三九號

南越海岸搜獲價值卅八億港元毒品
據報為泰國潮州幫付運香港同路人

【本報訊】星期四日在南越海岸搜獲歷史上最大之一批毒品，係泰國「潮洲幫」運交一「香港同路人」。該六噸鴉片及二百八十一磅海洛英由南越海軍炮艇在一艘泰國漁船上搜出。傳係準備運來香港。在公海上交與另一「潮洲組織」，然後由後者偷運入港。南越警察外事組官員謂：「兩名華人在泰國漁船上被捕，懷疑係來自香港。」該官員又謂：「船上所有人均被扣留，此事在調查中。」又謂：「彼等企圖偷運該批毒品至香港。」該六噸鴉片如提煉成海洛英及運往美國出售估計零沽可以賣得三十七億五千萬元之鉅。

美國掃毒特務員指出
這是有史來最大毒案
毒船上拘九人其一為華人

【西貢廿一日美聯社電】一名美國掃毒特務員星期六日說：一艘滿載生鴉片及嗎啡的泰國拖網漁船的被截獲，可能是掃毒官員在世界任何地方所破獲的最大宗的單獨一宗毒品案。

派駐美大使館的美掃毒及危險藥物局的特別特務根寧漢說：被破獲的毒品中，包括一萬二千二百二十磅生鴉片與二百八十一磅嗎啡。

根氏說：這是在任何一國內所破獲的最大規模的一宗毒品案，可能是最大的一宗毒案。

他又說：該艘拖船，是在越南水域被截獲的，但并無跡象顯示它會計劃把該批毒品，在越南下卸。

該局在華盛頓一位官員說：該艘名為「沙木特」的拖船，是駛去香港的。又說：該批毒品，在美國黑市市場內，將約值三億六千萬。

但據根氏說：據他估計，倘該批鴉片被提煉為海洛英，而在一組約發，其價值將達一千六百五十萬美元，或在黑市市場出售，其市價約值一億三千七百萬元，該項估計，包括該批嗎啡在內。

但他說：大批運來的毒品，如批發出售，通常是有一個很大的折扣的。他又說：并無跡象顯示該批毒品是運往美國的。

該船上有船員九人，八名泰國人及一名中國人。根氏說：據相信：該中國人亦是泰國籍的。他們正被南越政府扣留。

根氏說：該船是一艘普通漁船，它長約七十呎，他們並無把貨物偽裝。該批毒品，是星期四日下午在西貢東北一百九十五哩的茅莊附近被截獲的。

他又說：「越南報導說：該船當時是在越南海域內，我確信它是的。」

又說：他應越南海軍之要求，曾於星期五日前往茅莊。

自製滑行車大賽 下月在粉嶺舉行

【本報訊】香港基督教青年會昨宣佈：一項別出心裁的青少年「自製滑行車大賽」，已定於下（五）月五日、六日兩天在新界粉嶺鶴巢園斜坡上盛大舉行。參加這次賽車大會的優勝者，將可獲得獎券，獎杯及其他豐富的紀念品。

這項賽車大會所使用的滑行賽車，沒有任何動力或推動器，完全靠斜坡來滑行。並將各由參加者自行設計製造，青年會將義務協助在設計製造上的困難與問題。據青年會表示：該會舉辦這項活動的主要意義與目的是要發揮青少年們潛在的主要胆識，該會說，所有參加的車輛於賽前，皆須接受嚴格的安全檢驗。比賽將分：

一、甲組斜坡賽，十三歲至十八歲。
二、乙組斜坡賽，十二歲以下。
三、成人賽，參加甲乙組之父母。

這種自製滑行車競賽的活動，已逐漸成為世界性的活動，在美國每年有成千上萬的青少年們熱衷於這項活動，而且父母們亦從旁協助並加以鼓勵。本港於三年前由青年會開始舉辦這項緊張且刺激性的賽車，青少年對此項活動的興趣亦已逐漸增加。而在去年，該會舉辦這項競賽時，參加的賽車達一百餘輛，盛況空前，滑行速度最快曾達每小時四十哩。

吸煙特別委會向政府建議
舉行戒煙宣傳運動
禁止或限制公共場所吸煙

政府之吸煙特別委員會將向政府建議舉行戒煙宣傳運動。

委員會現正草擬報告書，將於六月底遞交輔政司。報告書除詳述年來與某家，煙廠代表，廣告商及政府各機關負責人討論之結果外，並提出若干計劃，請政府考慮施行。

委員會主席韋霖透露，彼等之建議中，包括禁止或限制在公共地方吸煙。

韋氏最近與尖沙咀一影院經理商談，獲該院保証將於近日試行禁止吸煙，此舉是否能代表其它影院，雖難以推論，但最低限度亦為一開端。

韋霖願見政府進行調查香煙所含之焦油與尼古丁，並提及英政府最近曾完成一項調查。

香港烟草業發言人，保證該業將遵守政府對該會建議之任何決定。但彼等懷疑香烟成份報告之價值。彼等感覺，過去此次報告之發表，對吸煙習慣之影響甚少。統計顯示：雖然禁止香煙廣告，戒煙運動及重複健康警告，每人平均之香煙消耗量仍發。

發言人又指出：英國調查報告所包括之香煙，在本港市面，出售者祇有十七種，同時，即使此等香烟亦屬外銷品，當英國本土亦稍有不合。因此，該報告之任何關係亦屬一般性而已。

另一公司發言指出，義國自一九六二年已無香煙廣告，但過去十年，義國吸煙仍增加百分之廿五。

北越軍在高棉攻勢
箭頭直指金邊
美宣佈繼續大炸寮境

【金邊二十一日法新社電】來自前線的報導暗示：北越和高棉共黨今日所展開的攻勢，是直指金邊推進。他們現時已開往金邊以南十一哩的地區。該報導說：盤據在金邊以南十二哩的第二號公路上的小城邊粒的政府軍已因受到敵軍的強大壓力而撤退。而一小隊守衛着距離邊粒數哩的一個哨站的政府軍亦被迫撤退。在金邊的東南，敵軍佔領了湄公河的第二支流巴錫河東岸的一大部分土地。在過去數日來，有些敵軍部隊已進迫金邊。此間的觀察家，不知道最近的攻勢的目標是金邊本身還是在金邊三哩外的小城大金甌。在過去四十八小時之內，美軍空軍繼續干預該區，而F—一五零轟炸機曾進行多次的轟炸，阻止敵軍的進攻。

【檀香山廿一日合衆國際社電】美軍太平洋司令部今日稱：美軍轟炸機再次轟炸高棉境內的目標。太平洋美軍司令基勒上將的發言人稱：美軍戰機包括B五二型轟炸機在高棉政府的請求下，在高棉境內展開轟炸任務。

【金邊二十一日路透社電】共軍部隊雖然不停地受到美軍飛機的猛烈轟炸，但他們卻已攻破了金邊的外圍防線，並繼續向高棉南部省府茶膠發動攻擊。

小啓 今日增刊「馬經」，旅遊周刊暫停一期。 編輯室啓

小評 確保海灘安全清潔

連日天氣轉熱，今日開始，亦使用夏季時間。加上還有兩天尙在假期中，海灘弄潮人士，頓見擁擠。關於本港海灘及公共泳池，市政當局為了安全及清潔，現正予以增強及改善。根據過去，海灘一帶，廢物與垃圾，常有堆積，工作人員雖然不停清除，但缺乏公德心的遊人，往往把空瓶破罐，或廢紙等，隨意拋棄在沙灘上面，這種壞習慣，如果不從每個遊人，自身檢點做起，則海灘一帶，永無乾淨之一日。本港多數海灘，本來都設有督察人員，而督察人員，是賦有拘捕不負責人物的權力，據了解，一、拋擲玻璃瓶子的人物——即故意把玻璃瓶拋棄在海灘或水中。二、罔顧他人的人物——即在海灘或在水中的行動，危及別人。據日昨消息，市政署已訂購了一部美國製的清潔沙灘機，但須下月始可運港使用。而市政當局為了促進市民重視公共海灘清潔起見，也定下月中旬，在淺水灣海灘舉行清潔運動。希望當局，能夠提早舉行，而到海灘遊樂的人士，必須自我檢點，共同維持海灘的清潔。

今日天氣預測

吹輕微至和緩之東至東南風，密雲，初時有薄霧，晨早時有零散驟雨，午後天氣較熱及晴朗，最高氣溫將達攝氏表三十度。今晨十時錄得的室外氣溫為攝氏表廿五度，濕度為百分之九十四。

滑浪並不祇是男孩子的玩意，美麗的少女珍妮·鍾絲就在美國佛羅里達州可口海灣的巨浪中示範如何在滑浪板上獲得平衡。鍾絲於本週末參加了可口海灣的滑浪節，這是使大學生能在佛羅里達州的海灘上歡渡假期的節目之一。（合衆社電）

暴徒陰謀劫英航機
要脅放納粹黨頭子
西德警方大為緊張

【西德司徒加廿一日路透社電】當局接獲劫持一架英國航機，藉以交換一名納粹黨領袖希斯在西柏林監獄內釋放出來的恐嚇後，警察即在司徒加市的機場加強保安措施。

這次劫持飛機的恐嚇，是在一封寄給一間西柏林報館的信中所透露的。信中透露劫機行動可能牽涉劫持一架英國歐洲航綫由司徒加飛往西柏林的噴射客機。該信稱發人二十九歲的荷沙菲奴稱：一批劫機者計劃劫持該架飛往莫斯科。

他們的目的是欲藉此舉（明顯地是以炸毀該機作為要脅）去獲得希斯的釋放。希斯是西柏林士本道城塞的囚犯。希斯在一九四一年五月十日飛往蘇格蘭企圖為納粹德國與英國和談前曾任希特勒的副手。

快活谷內人仰馬翻

昨日賽馬第三場，由第三班十四匹馬上陣跑一六五零公尺路程，開賽後不久，當馬羣首次經過終點後不久，位於馬羣中央的「番攤」突然倒下，數駒發生相撞，馬倒人騎師，以策「家寶」的白禮棣最幸運，並無受傷，而「家寶」亦無跌倒，空馬跑至馬房灣才停止前進；其餘三名騎師鄭康業（策番攤）、何國英（策全家歡）及簡元智（策好着）俱告受傷，尤以鄭康業倒地後即告昏迷。下圖為第三場賽事中四名騎師墮馬後救護人員趕抵現場進行搶救。（本報記者呂智明攝）

載兩逾備籌・萬餘百資耗
九港全冠允・亞南東視雄

紫薇園

豪華別墅
純粹租房
今天開幕

獨立設計 精巧設備
七彩玻璃屋 環境高尚
楊貴妃浴殿 冷暖設備
拿破侖寢室 滿舖地毡
埃及古皇宮 光色調節
巴黎春暖館 搖盪梳化
東瀛蜜月房 震動圓床
丹麥磨床室 電視音響

宮代瑰當・境仙間人・雅典氣氛・人怡調情
香港銅鑼灣白沙道18—20號六樓
電話：5—769111 5—792621—3

「世界報」報導 俄軍艦運載摩洛哥部隊 前往叙利亞對付以色列

【巴黎廿一日美聯社電】「世界報」於星期六日報導：本週將有兩艘蘇俄戰艦裝載了大隊摩洛哥機械部隊與裝甲部隊橫跨地中海，將之運往叙利亞前綫以對付以色列。

據來自阿爾及耳的消息說，該項部隊先由陸路開往阿爾及利亞，並從該國的奧侖城附近登上蘇俄的船隻。數天之後在叙利亞的海港登陸。

無論在摩洛哥或阿爾及利亞，官方都沒有正式証實上述消息。摩洛哥的國王哈山二世曾於本年二月宣佈，他要派遣一支强有力的摩洛哥軍隊去增援叙利亞的東部陣綫以對付以色列。

【開羅二十一日合衆國際社電】開羅政府在宣稱除了與以色列戰鬥之外已再無其他抉擇之際，於星期六日向國會提出一項計劃要求動員全國所有的人力和物力。

該項聲明由各電台和電視台實地轉播。

沙達總統內閣的計劃，是由副總理哈騰向國會綱要的提出。

沙達於三月二十七日掌握對他的三十六人新閣的個人指揮權，他宣佈對以色列展開「全面對抗」的新紀元已經開始。該計劃形容目前的時期是「命運的局面和生死存亡的關頭。除了牽起武器捍衞我們的權利和我們對的祖國和阿剌伯國家的責任之外，我們再沒有其他的抉擇。」

沙達說：「政府的作戰計劃要求動員全國所有的人力和物力。」

【開羅二十一日合衆國際社電】埃及作戰部長伊士米爾，今日召開一項阿剌伯參謀長會議，呼籲採取「迅速和決定性」的行動來解放被以色列所佔領的阿剌伯領土。

伊士米爾說：「我們不需要璀燦的言詞，但需要迅速和確實的行動。作為軍人，我們的唯一目標就是解放我們的土地。」

該項陸軍領袖們的會議是阿剌伯高級制定決策人士所進行的一連串對論採取政治和軍事的合作，對抗以色列的會議之一。

預料這些領袖將檢討每一個阿剌伯國家能為對抗以色列的戰事所作出的貢獻，無論是費用，武器抑或是人員。

這些官員於星期六日舉行了三小時半的閉門會議，然後宣佈休會，直至星期日晨早為止。

經濟方案已進第三階段 通貨膨脹反戲劇性跳昇 尼克遜週末閉門工作

【佛羅里達州基比斯閒廿一日路透社電】面對觀察家認為自其就任以來最壞國內危機之尼克遜總統今日獨自在這裡書房工作。

關於偷聽民主黨總部的醜聞日漸增加，與及勞工部昨日宣佈通貨膨脹的戲劇性跳升，這兩事相信正在佔據他的注意，一脫其經常的慣例，當他昨日飛抵在邁阿密附近之海濱別墅度復活節週末的時候，他未偕同其內政顧問艾列治曼及白宮幕僚長哈爾德曼兩人前來。

白宮發言人說，尼克遜今日處理公事及打電話，但未談及詳細情形。

以尼克遜獨自居處白宮，這事似乎是一種信號，即是他正在計劃一份重要宣佈。但總統昨日告訴白宮記者說，他預期一個寧靜週末。

白宮對艾列治曼和哈爾德曼兩人未隨行以解釋，謂他們正在與他們的家人度復活節。

安理會一致投票通過 譴責以國攻擊黎巴嫩

【聯合國二十一日路透社電】聯合國安全理事會今日一致投票，通過譴責以色列重覆對黎巴嫩採取軍事襲擊，並譴責游擊隊員的暴行。

這一項由英法聯合提出的決議案是以黎巴嫩的議案為藍本，然後再經過修訂，以避免遇到美國的否決。

該項投票的結果是十一對零，另外有四票棄權，該四個放棄投票權的國家是美國、蘇俄、中共和畿內亞。

美國大使史嘉萊放棄投票，理由是這項草案對於處理巴勒斯坦游擊隊在以色列突擊黎巴嫩之前所進行的襲擊，仍然欠缺公允。

蘇俄、中共和畿內亞亦放棄投票，因為它們覺得這項修訂議案過於軟弱，它們認為該決議案應該全部集中在以色列的「侵襲」，並應該附帶說明，如果以色列再犯時，再會受到進一步的制裁的一項警告。

這一項警告本來是附帶在於星期四日晚上提出的議案原文之中，但因美國的反對，故此段已於昨天被剔除了去。

【耶路撒冷二十一日法新社電】以色列外長伊班今日指摘聯合國安全理事會譴責以色列侵襲黎巴嫩一事是證實聯合國「不能譴責構成中東在過去十年來緊張局勢基礎的阿剌伯恐怖活動」的另外一項新例證。

他說安理會的辯論是「完全沒有用處的」。

伊班繼續說：英國和法國代表團，顯示出「對恐怖主義和它的被害者不關心，而他們的主要抨擊却不是對恐怖分子，而是針對對抗恐怖分子的人們」。

圖片所見是高棉政府軍救援隊伍正在將一些在金邊西北五十哩第廿六號公路的安德力村中伏陣亡的兵士屍體運走。在該次戰役中有五十名政府軍陣亡，另五十多人受傷。（合衆社）

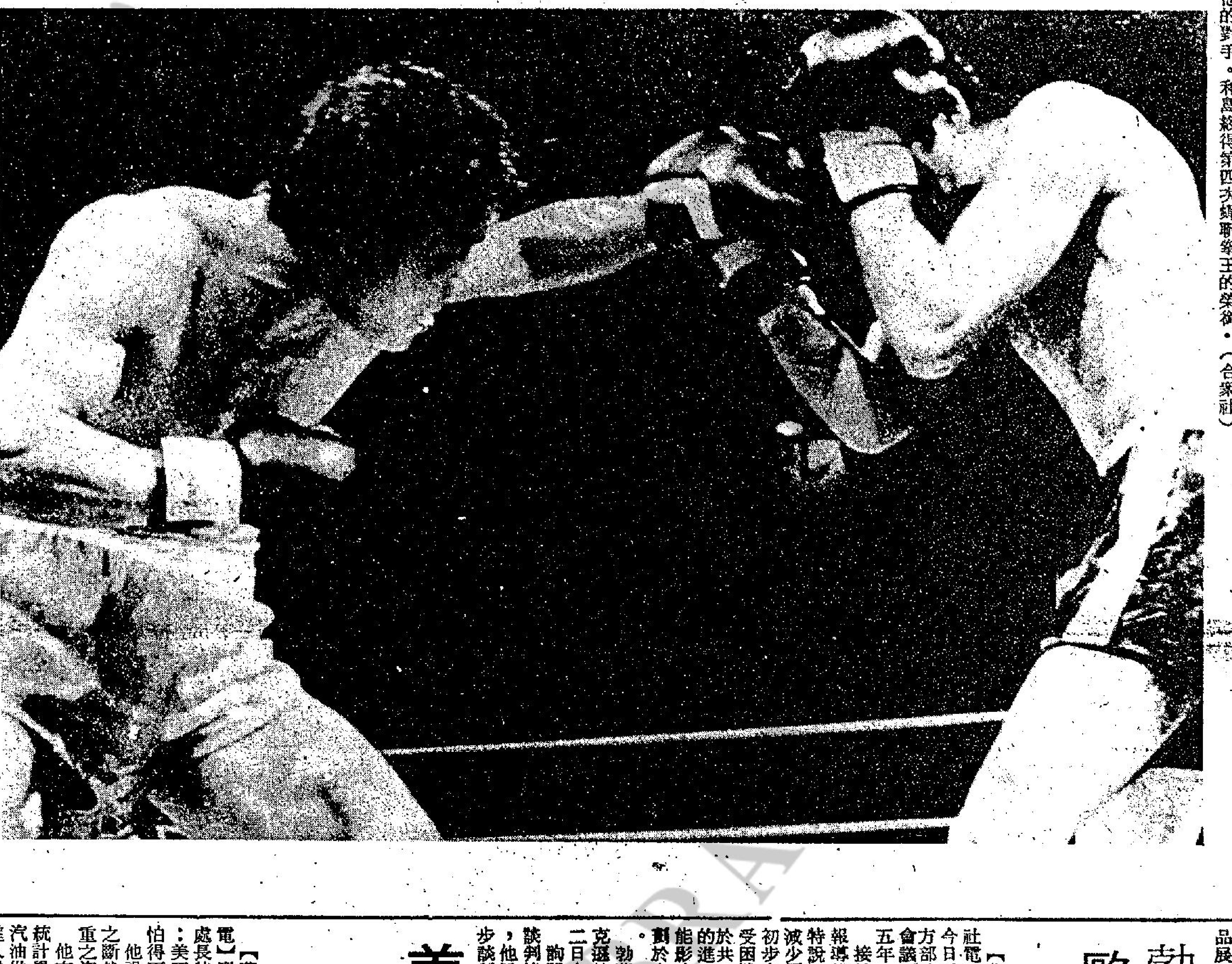

圖片說明：世界中量級拳王和島（左）於本月二十日在大阪舉行的十五回合拳王爭霸戰中的第六回合以一記左勾拳擊中他的對手。和島終得第四次蟬聯拳王的榮銜。（合衆社）

美政府發表過往秘密報告 曼斯菲爾會警告前兩任總統 在越南增兵亦不能擊敗越共

【華盛頓廿一日路透社電】今日公開發表以前秘密報告顯示，參議院民主黨領袖曼斯菲爾警告已故的甘迺迪和詹森兩總統，謂美國於一九六零年代初期繼續增加美國在越南的軍力，是不能擊敗共黨的。

這在一九六二年和一九六五年寫成的報告提出警告，慎防任由美國加深陷入一種枉費甚大的大量加强美國軍力行動中。

國務卿羅傑士徇參員曼斯菲爾之請，解除這兩份報告的秘密。曼斯菲爾說，他覺得不再有理由不讓這文件公開發表。

參議員曼斯菲爾是參議院外交委員會委員，亦是亞洲事務專家，他自請前往東南亞實地採訪後，向這兩位總統提出報告。

美警告越南會議各方 停火遭北越嚴重破壞

【華盛頓廿一日合衆國際社電】國務院今日說，美國已正式警告蘇聯，中共及參與討論越南問題之國際會議的其他方面，謂中南半島停火協議正受北越嚴重破壞。

國務院發言人說，美國對參與這會議的十二個參與者發出一份冗長和措辭堅決的外交照會。按這會議已於二月在巴黎召開，以保証一月廿七日之越南和平協議的。

這發言人說，美國照會是特別答覆四月中旬的北越照會的，該照會指責美國從事肆行破壞停火行動。北越人已指摘美國運不合法的武器入南越，未能拆除軍事基地，未能清除北越港海的水雷並猛炸高棉和寮國。

國務院說，美國照會一一否認北越的指摘，並列舉北越在寮國與高棉的公然破壞停火行動以事反駁。

政府官員說，從北越的破壞行動上看來，任何美國違反停火協議的這些行動是值得原諒的，這些行動是欲勸導河內恢復其對越南和平協議的尊重。

游擊隊佔領市鎮搶掠軍火 阿根廷軍警整夜展開搜索

【布宜諾斯艾利斯廿一日路透社電】阿根廷軍隊及警察在直升機掩護下今晚搜索一隊市區游擊隊，那游擊隊曾一度佔據此間附近一個小鎮，焚燒警局，掠走槍枝及彈藥。

警方稱：大約有二十名青年，其中包括數名女子在參加離這裏五十[illegible]

那些游擊隊將他們自稱的人民革命軍的縮寫字母塗寫在城內牆壁上。

那些游擊隊分為三組，同時對火車站，郵政局及警局發動攻擊。在警局值班的唯一警察被制服，但無受傷。

在火車站游擊隊曾盤問職員們關於他們所認[illegible]

郵政局他們掠走不少儀器，其中包括一具摩士電碼發報機。

在警局內他們刧走槍枝及彈藥然後縱火焚燒該樓宇。

在離開市鎮之前，游擊隊割斷電話綫。游擊隊並擄刧一名海軍情報首腦亞利文海軍少將作為「戰俘」。他們以前[illegible]

圖片說明：教宗保祿六世於本月二十日耶穌受難日在古羅馬表演場和巴勒斯坦山舉行的「十字架之路」的儀式之中步過第十二「站」時，手持木做的十字架。在他們背後是康士坦丁拱門。（合衆社）

美電子計算機 將於今年九月 首次在平展覽

【紐約二十一日時事社電】美國主要電子計算機廠家，定於今年九月十八日起，在北平舉行展覽會，會期十天。

美國在中國大陸舉行產品展覽會，此為首次。

關於展覽會的細節，已由上週抵達華盛頓的中共代表團與美國方面進行協商中。

英女皇昨渡生辰 倫敦鳴禮砲慶祝

【倫敦廿一日合衆國際社電】英女皇伊利沙白二世的四十七歲誕辰在海德公園及倫敦塔的禮炮聲中舉行慶祝。

白金漢宮稱：女皇與皇家成員在溫沙堡壘內渡過快樂的誕辰，除了查理士皇子在加勒比海一艘皇家巡洋艦上服役外，其餘皇室成員均在場。澳洲總理惠特蘭及他的夫人剛到英國作六日訪問，他們都在溫莎堡作為女皇的嘉賓。

美今年汽油存量 比去年少達九成 汽油價料將增加

【華盛頓廿日路透社電】緊急事件防備處代處長特倫棉今天預測說：美國汽車車主今夏恐怕得不到足够汽油。

他說：應該採取必需之斷然行動才能避免嚴重之汽油分配問題。

他在準備發表於美國統計學會之文章中，將汽油供應缺乏之現象稱為進入嚴重情況，他因此籲請政府及時採取步驟鼓勵工商界及私人節省及儲備動力。

他說：汽油商向例於每年一至三月存儲足够供應，每年夏天使用汽車人數例必增多所需之汽油，但今年首季各汽油商所能存儲之油量，較去年首季少百分之九十一五。

他說：實則今年頭一季所存的油量之微，為一九六七年以來之最。

他還指出說：美國之石油提煉工業快將達到產量無法再增加之止境。

【俄亥俄州．哥倫布廿一日美聯社電】由於汽油短缺，獨立煉油商一石油公司屬下之二百六十五個加油站中，有四十個宣佈今起結束營業。被裁減員工約二百名。

勃蘭特對記者稱 歐洲裁軍初步會議有困難 全體會議可能延至七五年

【華盛頓廿二日路透社電】西德總理勃蘭特今日說，討論歐洲東西方部隊減少問題的全體會議可能延遲至一九七五年。

接見美國新聞及世界報導雜誌記者時，勃蘭特說，討論共同和均衡減少軍隊問題的維也納初步會議，一開始便感受困難。如果勃蘭特對於共同和均衡減軍談判的進度估計準確，則可能影響歐洲安全會議計劃於本年底舉行的機會。

勃蘭特前來美國與尼克遜總統在五月一日與二日會談。

詢問共同與均衡減軍談判達成協議的機會時，他說，在維也納的初步談判，開始便有困難的。

但當問及美國是否會被牽入一種新承担之時，他說，「我希望不會的。我將反對我們接受一種新承担……。」

「不過，我還有這種感覺，即是這初步談判可能有所決定，俾本年暑假之後之認眞談判得告開始。「但關於共同及均衡減軍問題之全體會議將否可能在一九七四年舉行，這事我未能確實知道。也許將需要再多一年才能召開的。」

參院領袖史葛反對 美對高棉作新承担

【華盛頓廿一日路透社電】參議院共和黨領袖史葛今日反對美國對高棉政府的任何新承担。

史葛在電視台接見節目談及美國轟炸高棉境內共軍一事，他說，「我希望這事不會繼續得太過長久。」

他說，現時美國對諾爾政府的軍事支持，在黨清中南半島戰事的尾聲中，可能是適當的。

參議員史葛是參議院外交委員會委員。預料這委員會將於五月初通過法案，即是在中南半島的未來軍事行動，尼克遜總統需要取得國會特別核准。

圖中這位名當華連里的拉圾伕在上週穿着復活節的兎仔裝在各住戶中昂首濶步，圖中顯示他一手拿着復活節籃子一手拿着拉圾桶。

「少林軍」兵馬

體育

世盃足球第八第九組外圍賽

右手邊下角飛去，遂成二比一。（文玲）

雙方陣容如下：

明珠·倫敦
今日五場獻映 請早定座
假期天天爆滿！
南國發行警匪打鬥彩色巨片
由陸上打到海上由船上打到山上由雲端打到山頂由山頭打到山洞！
安東尼鶴健士 妮妲莉狄 羅拔摩 積鶴健 領銜主演
上天入海擒金匪

ALISTAIR MACLEAN'S "WHEN EIGHT BELLS TOLL"
阿利士提麥連
繼「六壯士」「壯士雄風」「冰國戰雲」「警匪快艇搏命戰」後又一作品搬上銀幕

名導演 龍剛 一年一度精心傑作

應召女郎
麗都 麗華 國華 民樂 寶石 北河 恒星 英華 太安 龍華 觀塘 福星 光華
佳節好戲絕早爆滿 僅向隅觀衆深致歉意
石破天驚
一破午夜場紀錄
二破開畫日紀錄
三破大節日紀錄
觀衆驚嘆片質佳
同業驚嘆賣座盛
人人驚嘆撲飛難
榮華出品 出類拔萃
吳榮華監製 李嘉恩製片 吳添丁策劃 孟君原著
恬妮 丁珮 金霏 陳玲 李琳琳 曾江 唐菁 伊雷 秦祥林 鄧光榮 黃曼 龍剛 喬宏 王萊 聯合主演

總統 華盛頓 東城 域多利 國華
狂滿每天五場 12點 兩點半 五點半 七點半 九點半
哥倫比亞獻 羅拔蕭 安妮寶琪 積鶴健 韋米路士 聯合主演
最偉大的人物！最偉大的影片！優待觀衆不加票價
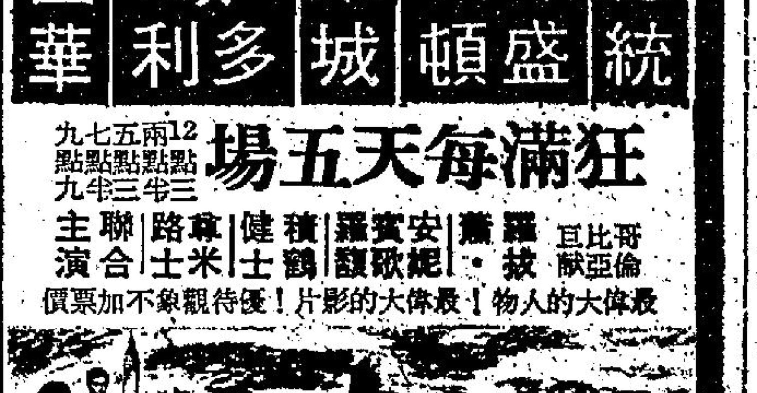
YOUNG WINSTON
偉大的邱吉爾 獲好評
一代偉人邱吉爾青年時代最珍貴的事蹟首次搬上銀幕
他有獨特的性格！他有過人的才幹！他是個政治家！他是個好戰士！

「少林軍」兵馬

仇志強　駱德輝　梁兆華　陳世九　陳國雄　羅桂生　袁權益　黃文偉　陳朝基　王春華

工商晚報　體育

聯賽今天戰事緊張
南華為前途必力拚　愉園不會任便放鬆

甲組足球聯賽南華對愉園，今日在政府大球場舉行，因爲本港今天起實施夏令時間，故下午五時一刻才燃開戰火，票價分五元，四元，三元五角及一元五角，前三種門票今日上午十時至下午二時，在大球場售票館公開預售，如有餘剩，即于下午四時起，連同一元五角應價票舉行門沽。

這一幕聯賽南愉大戰勝負祇有對南華關係重大，對愉園卻沒有多大影響。因爲目前南華的成績是廿一戰十三勝六和兩敗得卅二分失去十分，雖然比精工（十九戰十三勝四和兩負得卅分失去八分）多失兩分，但逐鹿聯賽冠軍仍然有望，祇是不能再失，否則成績與精工距離更遠，爭霸機會就更微。所以，今天出戰愉園，大有祇許勝不許和更不許敗之勢。

愉園的情況與南華大不相同，但不會隨便放鬆，他們現在的成績是比賽廿場，九勝四和七敗得廿二分而失去十八分之多，爭霸業已無望，他們唯一希望便是踏入四強，因而今仗得失，對他們已沒有重大影響。

本來南華的人腳平均比愉園爲佳，同時演出亦較準，在今天的一場比賽自應佔得優勢，但目前南華狀態欠佳形勢就大有不同，何況聯賽第一循環相遇時，南華也要在苦戰之下，才以一比零僅勝愉園，故兩隊今日重逢，就成爲頗爲接近的賽事，將有激烈爭持。

自從在聯賽擊倒精工之後，南華在聯賽成績表上即躍居首席，奪標呼聲甚高，不料繼後卻分別和東方（二比二）及電話（零比零），去週且敗于東昇（二比三）脚下，接連失去四分之多，雖然現在依然是聯賽積分表首席隊伍，但成績已落在精工之後（精工失八分，南華已失十分），爭霸的優勢頓告消失。

論實力，愉園是比不上南華的，除非南華演出又像去週對東昇時那樣差，愉園才有隙可乘取得今仗勝利。併錄今仗雙方陣容如下：（長風）

（南華）仇志強　陳世九　梁兆華　駱德輝　陳志佳　羅桂生　陳國雄　王春華　黃文偉　陳朝基　袁權益

（愉園）盧德權　黃文光　張志培　黎新祥　林英傑　鄭國根　周志雄　周榮　張子岱　鍾楚維　王永生

南華實力略高一綫　愉園演出時好時劣

在各支甲組球隊中，南華原是演出較準的一隊，後防各中後衛守得嚴密，又有最佳門將仇志強拒守最後一關，故南華可說守力堅強。前鋒方面，黃文偉、袁權益脚法美妙，傳射工夫不俗，陳錫祥亦保持水準，再加上王春華及陳國雄，兩員翼衛都能助攻助守，所以南華的隊型踢起來是不錯的。可是最近幾仗，南華的演出眞是大起大落，去週敗于東昇一役，而言攻守都是二比三，比數雖然比較接近，但從比賽過程來看，要非東昇鋒將頻頻失機，南華這一仗至少要多失兩球。假如今天踢來又是這樣，就難樂觀。

現在南華陣中，中後衛固然比不上過去可靠，前鋒尤覺不濟，中鋒陳朝基始終未恢復水準，由于陳錫祥脚傷不能登場，馮志明又隨香港青年軍赴德黑蘭參加亞青盃賽，左翼一職，便缺之理想人選。此外，王春華脚部受傷，對南華的進攻力也影響甚大。去週對東昇時他已沒有上陣，倘若今仗不出，或裹傷上陣而踢不出水準，南華的攻守之力將會大爲削弱。因此，南華今仗的勝負仍決定于他們臨場的演出。平情而論，不論鋒衛力，南華都略優于愉園，自應被看高一綫，成問題的就是他們近況平平，一時能否踢出本身應有水準而已。

愉園的人脚殊不完整，後防欠穩，前鋒亦缺之埋門把握，雖然他們進攻時有鄭國根助攻，張子岱脚下工夫上乘，既可直接攻門，也可以替隊友造就機會，但兩員翼鋒不濟，鍾楚維又狀態低落，常常失機。因此祇要張子岱演出走樣或受對方盯牢，愉園贏波本錢即告大減。

過去，愉園的戰績可說好劣不常，在銀牌復賽力迫精工的表現誠然不錯，但在總督盃初賽對警察時，卻以一比六大敗，演出一無是處。最近愉園在聯賽曾以七比零大勝消防。不過，這一仗他們能够獲得大捷，主要原因還是消防失水準，並非他們有優異演出的收穫。

愉園因爲左翼鋒劉榮業代表香港青年軍前往德黑蘭參加亞青盃賽，今天也少了一個正選球員助陣，可是，劉榮業並非他們的主力人馬，不因而對全隊的實力，不致有很大影響。

余國傑推進被截之連環鏡頭：

東方昨以二比一挫敗電話獲得兩分。圖爲電話余國傑（右）盤球深進，終被東方守衛將球踢出之三個連環鏡頭。

二比一挫電話淨得兩分　東方贏得驚險　全憑將士用命
中場球員布連梅開二度

場邊人語

東方在驚濤駭浪中以二比一勝電話，獲得寶貴兩分，聯賽積分表上東方已增至十六分，甲組地位已漸趨安定，雖則昨天的比數，恰與首循環勝電話時相同，但下半場曾幾乎被電話追和，黃振烈救出一個空門必入的球，亦爲替東方取得寶貴兩分的關鍵。但全憑將士用命。

昨日贏波的東方，士氣雖相當旺盛，但前鋒的威脅力仍不够，中場球員布連「梅開二度」，反映出內鋒的攻力仍差，整個鋒線以右翼較有作用，不論馮成明或畢振南担任這位置的階段，都發揮很大威力，左翼陳若奇似乎失去了信心，最明顯的是射門慾太弱，倘若他放膽射門的話，則昨天可能替東方增加一兩球的紀錄，後防方面，不致贏得如此驚險，積堅、黃振烈都盡了最大努力，然而黃振烈調作左後衛，可以看出位置不慣，電話翼鋒黎耀林也成爲最活躍的一員，幸而黃振烈仍能憑着經驗作戰，總算補救了位置上的不慣，惟七十三分鐘的比賽已使他消耗了很大氣力，及後東方以周興熾上替，不屬明智之舉。

電話雖屬輸波　每次快速攻勢　仍能威脅東方

電話雖屬輸波，但它的快攻使東方後防風聲鶴唳，而且曾有兩次可以扳平的機會，上半場三十四分鐘，黎耀林的一次「單刀波」，幸好羅灶石及時出救，黎耀林採之過急而致射高，下半場廿一分鐘許樹雲射空門，但被黃振烈頂出。電話[illegible]敗，也有點輸了球[illegible]，此下下半場雙方均各有一次射門應入不入，十分鐘黎耀林近射中柱彈出，但至十二分鐘漢尼根也有一次射中楣柱。

昨日到花墟場的觀衆爲四千八百五十一人，門劵收入一萬二千零七十二元四角。

由於原編定的球証未到場，使東方及電話的比賽，延遲了十分鐘以上才開賽，原已登場作熱身運動的東方球員，也爲了等候球証，由球場退回跑道上候命，終於由原定担任第一旁証的陸遂燊執行裁判員職務，旁証除了原編定的麥演初，另一個旁証爲外籍的二等球証臨時「客串」。

昨役兩隊均曾更換兩個球員，東方於下半場開始時以畢振南替受傷的馮成明，廿八分鐘由周興熾替黃振烈，電話則於下半場十七分鐘以李開換出陳志偉，廿九分鐘由劉同興代替許樹雲。

東方於上場以一比零領先，廿二分鐘，積堅吊球向門前，江達祥頂出，胡秀文控球不穩，被布連乘機射入。下半場十八分鐘，陳若奇將球傳中，畢振南「頭捶」攻門，郭秋明拍出皮球，布連射入，成二比零。廿一分鐘，電話由盧福興開罰球上，積奇頂漏，胡秀文將球撥後，[illegible]右手邊下角飛去，遂成二比一。（文玲）

雙方陣容如下：

（東方）羅灶石　黃振烈　陳融章　積奇　積堅　盧松江　布連　陳若奇　科士打　漢尼根　馮成明

（電話）郭秋明　江達祥　李崇剛　趙雨亮　黃志華　陳志偉　胡秀文　盧福興　許樹雲　余國傑　黎耀林

世盃足球第八第九組外圍賽　捷克蘇聯可望出線

世界足球外圍賽歐洲區第八組：丹麥、蘇格蘭、捷克。

捷克爲此組頂頭大熱門，如無意外，這個共黨國家的隊伍是可以輕易出線的，唯一可以對抗捷克造成若干威脅者爲蘇格蘭，目前，它已經連勝丹麥兩伕，躍居第八組首席。

至目前爲止歐洲第八組成績及戰果如下：

隊名	伕	勝	和	負	得球	失球	積分
蘇格蘭	二	二	〇	〇	六	一	四
丹麥	二	〇	〇	二	一	六	〇
捷克	〇	〇	〇	〇	〇	〇	〇

戰果：

蘇格蘭勝丹麥四比一

蘇格蘭勝丹麥二比零

歐洲第九組：法國、蘇聯、愛爾蘭。

此組爲最複雜之一組，因爲即使在此組出線要與南美第三組爭入圍權，目前，這三隊各勝一伕，表面看來是勢均力敵，但蘇聯所餘的兩伕則爲主場賽事，因此，出線希望較濃。

至目前爲止，歐洲第九組成績表及戰果如下：

隊名	伕	勝	和	負	得球	失球	積分
法國	二	一	〇	一	二	二	二
蘇聯	二	一	〇	一	二	二	二
愛爾蘭	二	一	〇	一	三	三	二

戰果：

法國勝蘇聯一比零

蘇聯勝愛爾蘭二比一

愛爾蘭勝法國二比一

「家弘」（完）

亞青盃足球賽　香港勝星加坡

【德黑蘭廿一日美聯社電】雖然香港以二比零擊敗星加坡，但因爲得失球率差而未能在C組出線。替香港射入兩球者爲劉榮業。

足球比賽　今賽昨果

【本報訊】足球賽今天甲乙丙組及青年盃均有賽事，賽序如次：

（甲組聯賽）

下午五時一刻　南華對愉園　大球場

（乙組聯賽）

下午三時半　公民對保濟　港會場

下午五時一刻　荃灣對港會　荃灣場

九巴對光華　大坑東

晨星對獄吏　南華場

天天對市政　港會場

（丙組甲聯賽）

下午二時　箐漁對息影　港會場

下午三時三刻　友邦對強華　跑馬地

港大對渣打　蒲飛路

下午五時一刻　華娌對中青　跑馬地

香島對瑞聯　大坑東

（丙組乙聯賽）

下午三時一刻　渣華對警察　跑馬地

先得霸對東華　南華場

下午三時三刻　大田對航校　南華場

下午五時一刻　陸軍對港青　京士柏

首飾對中華　跑馬地

（高級青年淘汰賽）

下午五時　金薇對西青　跑馬地

愉園對穎輪　跑馬地

湛聯對警察　跑馬地

益豐對東販聯　跑馬地

（初級青年淘汰賽）

下午三時　永寧對德成　跑馬地

福建對利是　跑馬地

豐恒對油青　跑馬地

下午三時一刻　伍坤對祥和　荃灣場

捷利對駒騰　大坑東

又：昨日足球聯賽各場戰果如后：

（甲組聯賽）

東方勝電話　二比一

（預備組聯賽）

東方和電話　四比四

南華勝東昇　一比零

愉園勝消防　二比零

（丙組乙聯賽）

港會勝煤氣　十比零

怡和勝約瑟　五比一

（長風）

南華連日加班苦練　目的要不再失分　仍可與精工爭雄

「少林兵」今戰愉園，統帥部對今伕甚爲重視，主要是南華現時較精工多失兩分，要是今伕有甚麼三長兩短，本屆之聯賽錦標想是無望的了。

故此全體球員爲了爭番啖氣，連日來在晨操晚練中均加班苦練，希望不失分於愉園身上，將來仍有機會與精工爭一日之長短。教練郭石說過：他們照理應該奪得這兩分的，可是由於陳錫祥因傷未能披甲上陣，而新秀馮志明又隨港青隊赴伊朗，故此在人脚方面尙欠完整，但憑着南華之傳統精神和鬥志，愉園極難在「少林兵」身上取得甜頭。

南華各將並不因對手狂勝消防七比零而畏懼，相反只要前鋒今伕能打出水平，而陳朝基能把握射門機會的話，他們所說是不勝毋歸。教練郭石繼續表示：愉園前鋒之重心人物，只落在張子岱身上，只要能把他釘牢，對方前鋒則無所動彈，這樣踢來便比較容易，而贏波

流浪大捷破印度隊
彈鋏客

流浪先施下馬威，

差哥今仗不消提，

雖然頗似來頭大，

豈料完全結果非；

赤脚本應能涉水，

痛心難免欲橫眉，

天時地利何堪問，

夜戰曾經鎩羽歸。

戰局分析

南愉有劇戰「少林軍」可勝難穩

南華在爭霸的局面已變成處於劣勢了！它能否扭轉局面再與精工爭一日之長短？且看今天對愉園能否再贏一伕。假如這伕取勝，則機會仍未消失。要是失分，那就不論賽和或戰敗，聯賽的冠軍已成爲精工的囊中物。從近期的戰績看，南華正陷於低潮，兵源不足與一度失去作戰的信心，已使這支暫居聯賽首席的球隊實際上處於劣勢，目前精工比南華失少兩分，是鐵一般的事實。王春華能否復出，可能對於南華今天爭勝有很大影響，而「少林子弟」，是否恢復信心？更是爭取寶貴兩分的先決條件，倘若士氣及戰術均能有所改進，則仍有可勝之道，但使人感到可慮的，則爲南華這伕仍是可勝難穩。

聯賽的爭霸形勢已有利於精工，可從積分表看出，南華雖暫居首席，但已賽過廿一場而爲獲得三十二分，精工看來排列第二位，然而它祇是賽了十九場而得三十分，也即是比南華賽少兩場而少兩分，實際上南華已失多兩分了。次循環的「南精大戰」，是南強本屆球季的第五次聚頭，然而未來的對抗是否有「大戰」的氣氛，那就要看南華在雙雄對壘之前能否保持不再失分，假如今天爲愉園所乘，則即使賽和，南華也變成比精工失多三分，就使將來擊敗勁敵，也可能產生了窮追莫及而屈居亞席的情形，倘若這伕不幸而敗，將使精工在聯賽的形勢上成爲「一枝獨秀」，今天「南愉」之戰，在「少林軍」便說，這兩分的得失是相當重要。相反的，賽過二十場而得廿二分的愉園，早已與錦標絕緣，甚至要爭聯賽「四強之末」也不容易，別以爲它曾經以七比零大勝消防，但卻可以輸給殘陣應戰的電話一比二，「總督盃」初賽敗於警察一比六，也許愉園的戰意令人不易估計，可以威脅任何勁旅，亦會敗於護級的球隊，這些「波幅」上落很大的情形，似乎太微妙了！無以名之，祇能說它的演出「缺乏固定水準」。今天門南華，它的表現又怎樣呢？實在太難估計了。如果愉園今天踢得勁，也很有可能向南華身上搶分而間接替精工「打天下」，聯賽今後是否仍有緊張的爭霸氣氛？要看南華今天的成敗。所以說：「南愉」之戰將直接影響聯賽形勢。

傷將的影響，使南華的攻力削弱了，陳錫祥傷足，王春華也傷了舊患，恰巧這時候馮志明入選赴伊朗參加亞青盃賽，南華顯然缺翼，以一個從未在甲組作戰的球員，一旦新臨大陣，固然難有佳作，及後對東昇，起用新人陸志雄，陳志佳開上踢左翼，但表現不祇未及陳錫祥，也比不上馮志明，這也許是郭錦洪上替担任中場，慣踢中場的陳志佳來擔長翼鋒的位置，上伕南華的進攻，唯一祇能採「中央突破」的打法，「能頭」陳朝基也遭受重重圍困而致失信心，今天如果王春華能够復出，則不論担任中場或翼鋒，對於南華的攻力，總有良好的影響，對方守衛監視目標的分散，亦使黃文偉有迴旋的餘地。

向來穩健的南華衛線，最近的演出似帶凌亂，銀牌準決賽敗於精工，就在這種情形下失去一球而被淘汰，上伕在聯賽對東昇亦復如是，倘非仇志強身手矯敏，上伕可能不祇輸二比三，照近期的演出，則南華今天對愉園，可能令人感到比上伕對東昇更爲不利，不過，南華爲一支有潛力的球隊，而且作戰組織亦不錯，如果今天恢復信心，則仍有可爲。但，南華在聯賽首循環曾以一比零贏過愉園，今天「少林軍」即使取勝，也未易大捷。

上伕愉園勝消防，雖將勝七球，但排出「四三三」陣式，張子岱退回中場担任輸送，不祇使對方失去中場均勢，而且也無法控制「阿香」的活動，如果南華今天能够注意張子岱的輸送方式，能够加以切斷，而防守上也能減少錯誤，則愉園的攻勢可能被粉碎，是則南華後防所受的壓力也減少，中場球員與前鋒減除了後顧之憂，是則攻力亦會加強。不過，愉園的守衛，採用密集防禦與「越位陷阱」並施，南華要爭取入球，必須施展全面的進攻，而不能祇採向某一點作突破對象，倘若南華能够使出有組織的進攻方式，也能針對「越位陷阱」打法的話，則仍可望取得寶貴的兩分，是則將來與精工爭霸的機會，仍未致完全消失。今天「南愉」對抗，盼「少林子弟」好自爲之！（文玲）

「少林軍」排陣傷腦筋　王春華黃文偉今亦紮住上陣

「少林兵」的南華，去伕因爲陣容欠整，便繼被電話迫和後，又以二比三敗于東昇，先後共失三分，雖然對未來爭標有所動搖，但仍未完全絕望，不過，一敗不容再敗，故今日埔頭門愉園，「少林兵」的兩員傷將王春華及黃文偉決定紮住上陣，增強攻力，冀能在今天一伕奪回兩分。

昨據南華教練郭石指出：南華最近先後連失三分，使到失去領前優勢，無可否認是因左翼陳錫祥受傷，且可以替補左翼的新秀馮志明亦隨港青赴伊朗的左翼位置。左翼一職，曾一度由王春華串演，可是對電話一伕，王春華便給「偉仔」的黃志華撞傷，且故去伕對東昇，在兵源缺乏之下，迫得試用預備組陸志雄任左翼，及重用陳志佳，雖然陳志佳勉强仍可充當大任，但左翼陸志雄畢竟技術還嫩，起不到大的作用，所以終于二比三敗于東昇，使聯賽成績表上，失去領前優勢，今希望保持不再失分，今決由王春華及黃文偉裹傷上陣，增加進攻力量。

同時郭教練對今伕雙方實力之分析：雖然愉園最近曾狂勝消防七比零，証明各將在狀態中，但能否演回去伕優異水準，仍難確定，惟是南華對于今日的兩分，則顯得很爲重視，因爲南華現時已比精工多失兩分，若今日再失，對奪標機會，希望很微，故此爲爭奪今日的兩分，勢必傾全力一拼，但郭敎頭爲如前鋒各將不怯于對方後衛之兇辣，踢法，是有信心爭取今日的兩分的。（浚廣）

主將王春華表示：今伕決定披甲上陣，他是在對電話一役時再次受傷的，經過兩週來的治療，傷勢已大致無碍，但王春華認爲今伕可以備受兵源困擾，要是再要休息的話，可能會影響實力，爲了保證今伕的勝利，所以極願意免爲其難，踢完再算。王春華今伕照舊客串位置，對於他並不很適宜，但由於人腳調動困難，所以他並沒有甚麼怨言，只希望今伕能演出水準，替南華帶來勝利。（長江）

林尚義好緊張　王春華捧老友

東方昨午以二比一擊敗電話，直至目前，積分表上已增加到十六分，對擺脫降班之厄運有莫大幫助，因東方之擊敗電話，可說是有人快樂有人「仇」。

久未在甲組露面的「馬擾」余成材，因狀態未「弗」，故此昨午特別在預備組客串演出，頭頂脚踢，不減當年，相信他不久又能在甲組重披征袍。

教頭林尙義心情最爲沉重，身爲要職，球隊興亡，責不可卸，賽前他在更衣室講話，希望各將能盡力而爲，如有什麼差池……「鯰魚」昨午太陽眼鏡一度睇落都係話唔威，但其心情眞是不言而喻，但話生死存亡，盡此一役，細胞都要死好多。

王春華昨午亦到球場捧其老友陳融章、馮成明之場，「奉華」笑笑口曰：「從宿舍咁遠過來睇波，當然希望老友得番多少獎金，其實以東方目前的人脚，沒有理由會輸俾電話」。

正本戲將要上演時，突有一段小插曲，唔知何解，陸達燊及卓大方遲遲唔叫開波，另外還有位洋旁証，後來才知，昨午的球証本是「[illegible]」人事忙，抽不出時間到場，而陸達燊是第一旁証，照理應由他代替，但條氣唔順咩，有事唔到場吹，都要打個電話或通知足總，大唔咩？後來渠都抵得唸，照吹如儀。

大衞布連昨午波運亨通，連下兩城，這也是他來港後的僅有射球紀錄，賽後渠當然係英雄人物般，受到球迷的稱讚，而領隊森準亦豎起手指話「頂瓜瓜」。

昨午，大陽似火，一班洋將均踢來特別辛苦，但爲了搶分護級，各人都話幾大就幾大，科士打、畢振南、漢尼根等亦算中規中矩，賽後照例到慶相逢晚飯，可以飲得杯落矣。（長江）

保齡球壇巡禮

復活節假期來到，港九各娛樂場所生意滔滔，保齡球場一片旺相，九龍木球會的保齡場館與九龍塘會的保齡場館，由於球道數目少，更出現供不應求的現象。

界限街警察會保齡場館，休班警員與家屬甚多，等得不耐煩的人便轉而玩波子機去，波子機會瘋魔了日本各階層人士，尤其是日本的家庭婦女，許多會所或遊樂場都紛紛增設該項遊戲，每架波子機每小時可賺九元至十二元，一天賺四五十元是閒事，而每架只値四千餘至五千四百元左右，巴喇沙體育會最近增設了多部全新的波子機，他們的老細鄧滔表示，一架十四座位的小巴要費十多萬元，每天也不過賺數十元而已，那一種生意比得上波子機更化算呢。

由於適應假期玩球人擠的情況，四海保齡球場在這幾天內，暫時停止各項讓分聯賽，不過，亞米茄天梭表贊助之金牌保齡大賽之甄別賽卻例外，每天仍接受報名，隨到隨打，每次三局，而且不限次數，計劃至下星期五止截。

賓士域保齡場館主要進行國泰航空公司贊助之遠東保齡大賽，不過，女子組參加的人數及成績並不理想。

渡海前轉入星光行地牢之天星保齡球場去，該場館限於人力與場地，無法舉辦一些較大的賽事，但卻舉辦一些古古怪怪的比賽，例如打到九瓶當作全中的比賽，紅瓶比賽，或個人單打讓分比賽等等，當然這些冷門項目也適合部份人士的口味，也有其一定的價値，使香港的保齡比賽多姿多采。

在天星入口處的積分板上，看見本週「九瓶全中比賽」的優勝者，爲首的是陸國鎭，八百廿八分，次爲雅倫曾，八百零八分，第三是馬天尼士，六百九十三分。

經理陳均輝走來告訴我，天星辦了該項比賽很久，而三局入圍成績最多不過七百多分而已，從未試過超過八百分者，而今一個星期之內，竟有兩人超過八百分。

陸國鎭對我謂是第一次參加這項比賽，表面看來很容易打，但打起來亦不簡單的，有時打失一「士啤」便無符了。

照例走入蜜月球道改建的波子機房去，陳均輝介紹我玩一種新機，原來是打飛機的波子機，我坦白的告訴他，這類機在別處已玩膩了，還是玩其他種類的好，其實，我聽見「打飛機」這名詞早已嘔心了。

與朋友驅車到香港仔鄉村俱樂部去，進入保齡場館，四條球道都有人在打球，牆壁的佈告板上所保有，本週的最高紀錄是兩百四十四分，仍是寄汝添有人笑他爲「門口狗」，其實他是鄉村俱樂部的「保齡球王」，雖然滾球手法頗佳，祇是少到其他場館參加公開比賽而已。

隐頓走來搭訕，他謂本處有一班人，包括韋基澤、林恩貴與陳國雄等在內，每星期四必來此比賽一次，分爲三隊進行，積分最少的一隊，負責晚飯費用的一半，其餘一半由其他兩隊分担，數年來除了春節之外，每逢星期四都風雨不改。

回程到加山南華保齡場館，該處舉辦之「週年保齡大賽」定於今晚舉行盛大之頒獎典禮，副會長胡法光已於十九號從星加坡趕返香港，準備今晚主持頒獎典禮。

今晚頒獎禮之前，先行雞尾酒會，八時頒獎後加插七週年紀念切餅儀式，六十磅重的生日蛋糕，將分享與嘉賓，九時後舉行三人混合計分賽，以示慶祝。（士心）

事有變化

魚玄機的故事也傳入了朝堂——在散朝時，一些官員會相議而問：「誰在獄中探過魚玄機？」「女道士在獄中有沒有新詩？」

傳言到了這一地步，使得形勢轉變了。

再度出任京兆尹的溫璋，雖然早已得知這一宗案子，並且，他也以魚玄機犯罪而有快感，因為他當年召魚玄機而被拒，不過，他再任京兆尹，事忙，為了保官和想再進一步，對於一個女道士的刑案未特別關切。再者，刑事案有一定的程序，案子尚留在縣級衙門，京兆尹照理是不可以隨便干涉的。

但是，到了傳說紛紜，連朝堂散朝時都談魚玄機事件時，那已越出了一宗普通刑案的範圍了！於是溫璋認為自己應該出面干預了，他以為自己干預這一宗轟動的案子，會提高自己的聲望。

於是，他以中朝大吏，地位僅次於宰輔的京兆尹身份，直接干預女道士殺婢案了。

他正式下令，着萬年縣將女道士殺婢案全案移府。同時，他以手令交法曹司法參軍事陳顗祿，率兩名典獄，四更，直接到萬年縣獄提人。

這是一項無外人得知的突然行動——在萬年縣獄中的女道士魚玄機，正安詳地吃着午飯，而京兆府的人就闖入了。在一般情況之下，有人來，獄吏會事先知會魚玄機的，可是，這些人來得很神秘，到達時並未宣佈目的，先入獄室，召齊典獄和當值的獄吏，立刻出示文書命他們引向魚玄機的獄室。

這情形使萬年縣的典獄感到極嚴重了，自然，時間的急迫，使他們已無法作任何的部署。

於是，長安著名女道士魚玄機的獄中生活相，完全被京兆府的法曹司法參軍陳顗祿所看到了，他沒有說話，以眼色指示從吏，一名吏目就取出了石墨筆，把獄中的情形寫了下來。

接着，一名典獄明知而故問：

「誰是魚玄機？」

她看到柵外一大批人，自然發覺這有意外事件發生了，從氣氛而看，她體會出這對自己是不利的。因此，柵外詢問時，她一陣心跳，無法立刻作答，但她已站起來，走向柵欄，面向發問的那名典獄。

「妳是魚玄機，咸宜觀的女道士？」

「我——是！」她終於回答了，但是，由於驚惶，她的聲音有着抖顫。

（一〇五一）

無忌俠王

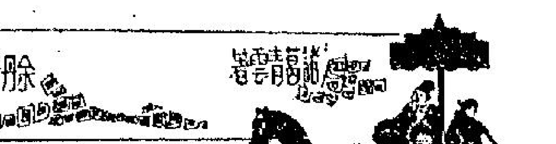

四　京口現霸魔

因此，他的攻勢、勁力與指風所取的部位，都拏捏得恰到好處，使其能收警惕之效，却不致傷害對方。

目前，他的指風，僅是穿透對方的衣袖，因而使得伏魔尊者，大感意外地，驚「咦」出聲。

江自强一擊得手，一面放手搶攻，一面朗聲大笑道：

「前輩好高明的鑑賞力！」

伏魔尊者沉聲喝問道：

「娃兒是『三絕書生』杜大俠的甚麼人？」

江自强含笑答道：

「小可江自强，家父姓古，上紹下炎……」

伏魔尊者截口一「哦」道：

「我明白了，咱們不用打啦！」

虛晃一招，飛縱丈外，並苦笑一聲道：

「你這個家世，說出來，可的確是够壓死人的。」

江自强謙笑道：

「前輩過獎了！」

伏魔尊者笑問道：

「怎麼？還會居然又謙起來？」

江自强含笑接道：

「在長者面前，理當如是才對呀！」

一頓話鋒，又立即接道：

「前輩，十招之數，還差兩招，怎麼半途叫停？」

江自强神色一整道：

「不錯，論起輩份來，這『長者』二字，倒是可以當之無愧的。」

伏魔尊者却是答非所問地，點點頭道：

「敬請前輩賜示本來，以免晚輩失禮。」

伏魔尊者忽然長嘆一聲道：

「往事不堪回首，過去了的不提也罷！」

略為一頓話鋒，又輕嘆一聲道：

「不過，我跟你的一位長輩，頗有交情，哪天碰上他時，就知道我是誰了。」

江自强注目問道：

「前輩說的這位長輩，不知是哪一位？」

伏魔尊者苦笑道：

「就是二十多年以前，單戀你的王師叔陳棠文，結果却是一場空，而又失去一條手臂的劉文虎劉大俠。」

江自强「哦」了一聲道：

「前輩知道我劉伯伯現在的俠蹤麼？」

伏魔尊者又是一嘆道：

「他同我一樣，一身如寄，四海為家，要想找他，可實在不容易。」

接着，却是苦笑一聲道：

（一〇一〇）

遊埠而家已經好大衆化

蘇素雜記

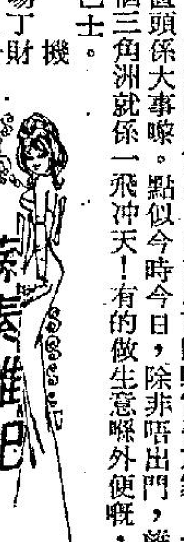

以前飛機場，喺一般普羅大衆眼中，係「高貴」嘅地方，去機場接機送機，係一件大事，有的女仔，直頭當係去飲一樣，要恤髮洗頭兼做新衫。

而家時移世易，即如以前除咗富豪之家，一生人坐次飛機，直頭係大事嚟。點似今時今日，除非唔出門，離開「省港澳」呢個三角洲就係一飛冲天！有的做生意嘅外便嘅，坐飛機直頭當坐巴士。

機場丁財兩旺，重唔單止呢個原因，照我企埋一便冷眼旁觀，而家坐飛機最大嘅客仔，重係去遊埠嘅旅客。差唔多每班機都有的旅行社帶隊嘅客人，而呢的遊客，唔係話我眼角高，一眼就知道大部份喺中等人家；或者係職業仕女。佢哋祇要有三幾千，就可以去日本同東南亞度個愉快假期。重有一度，以前能够有經濟能力去遊埠嘅，都係中年以上嘅男女，而家好多遊埠客係十零廿歲嘅後生仔女。

旅遊業有咗呢批生力軍，唔怪得報紙同刋物，旅行社廣告多到眼花撩亂。企咗一輪，阿梁唔知喺邊度走出嚟，兩個人自走一次，好有癮咁番過海。

（一〇九）

這一回．職業槍手

千里眼　衆生相

他們寒暄了幾句之後，老陳就對碧姬說道：

「這些日子好難過呀，老婆簡直不把我當是人，連兩餐也沒有給我吃得飽！」

「那真可憐了。」碧姬說：「聽了也使我難過，不如讓我幫你一個忙吧。」

「幫甚麼忙？」老陳乘機打蛇隨棍上。

碧姬說道：「我送你一筆錢好了，反正我手上大把錢。」

老陳暗喜，但表面上却裝成不肯接收的樣子，老是在搖頭，表示不應該接受她的錢。

但，碧姬力言沒問題，大家既是相識，更加不要介意，自己給他只是一點小恩惠，一定是不會白費的。

于是，碧姬就答應一個月之後，送他五千元，叫他不時去找她。

老陳那肯放過機會，不消幾天，就把碧姬弄到手上來，和她有了最密切的關係。

一個月後，碧姬真個兌現諾言送他五千元了。

可是，到了第二天，老陳却發覺碧姬已搬走，搬到那裡去，沒有人知道，連她同屋住，也說不知情。

那同屋住說：「這個女人來無蹤去無影，她根本就不是住在這兒的，只是借朋友地方，住了個多月，並非是她住下來的地方。」

老陳回心一想，既然找不到她，也就算了，反正自己也不是愛上她，享受過艷福，銀紙也收了，夫復何求？

事情就在如此這般的情況下渡過了。

三個月後，老陳已有一件同樣的事情發生在他的身上，一個不知名的女人走來找他，說是碧姬的女朋友，問他可知道碧姬的下落？

老陳當然不知道，而那女人也不多問，就向他拋送媚眼，要和他兜搭起來。

老陳一向都是來者不拒，這次當不會例外了。

（一一）

師爺勸佢，暫時先嫁

老髡

我問姨仔：「我倘若來加拿大揾你，你肯唔肯再俾我？」佢打吓我大髀曰：「你要我俾乜嘢俾你？你地的男人個個都係一樣，想來想去都係呢一條路，我當然可以俾你，不過要睇環境也。」

好多女人都係一樣之心理，佢地俾開個頭，冇話唔肯再俾你者。因為佢地最後之一道防線，已經俾對方攻破，再恐防守都幾難矣。除非佢同男人嗌咗交，則又作別論。我同姨仔傾計之時，想起一個大笑話。舊陣時我識得一個在差館做之師爺，現在已經出咗去，人地話佢去咗股票經紀寫字樓做事，並且發咗達云云。若果佢真係發咗達，則佢可以成其好事矣。

佢識得個女仔叫阿蘭，好似話係喺新界教書者。個陣時佢在差館，時時向軍裝沙展查問有乜事去新界，佢想搭順風車，慳番雞車錢也。師爺之人工唔係好多，此乃係事實。佢同阿蘭，竟然拍拖拍咗四年。但係佢自己並非靑頭仔，乃係有婦之夫。佢個老婆，則成日以為佢喺差館，好似差人一樣，成日要出街做嘢，而且又要當夜更者，佢尚矇查查，唔知道個老公已經去咗新界拍拖也。但係阿蘭係小姐女兒身，此乃師爺自己講出來者。但同阿蘭拍拖幾年，佢自己承認兩個人止之於禮，連摸都未摸過。但有一次話，兩個人拍拖忍唔住借咗一啖，第二日返到差館即當一件大事，四圍講俾人聽。此人有的莫名其妙。

且說佢同阿蘭既然無法子結婚，本來就要分手，然而阿蘭大概係俾鬼迷，幾大都鍾意佢。後來有一個在新界一間工廠做事，而且職位甚高之人，追佢追到手，因為皇天不負有心人也。於是阿蘭即向師爺攤牌，但話佢依然係鍾意師爺者，只不過兩個人因環境關係，冇辦法結合而已。我地成班伙記，有一個人可以估得中師爺之反應。佢勸阿蘭暫時先嫁，佢講過幾次暫時兩個字，因為佢份薪水，冇法子可以養兩頭家也。但係佢要阿蘭結咗婚之後，依然要同佢保持聯絡，將來佢發達之後，應承接阿蘭出來，一於同阿蘭同居再講。我後來聽見師爺講，佢地的確有保持聯絡，師爺竟胆敢上去坐過添。現居撇咗去窩打老道近太子道，大概真係要去接阿蘭出來同佢同居矣。然而事隔幾年，阿蘭已經生咗三個仔女。先幾排在我聽見講話師爺發咗達，我重見到佢，手抱一個，拖一個，另外一個則拉住佢衫尾。我幾乎唔認識佢，因為以前我只見過佢一次面也。但成個人變咗為大肥婆，發咗達之師爺，現在尚鍾意佢乎？

（一〇七四）

二十一、蠓面兇手，全部認罪

蠓面人

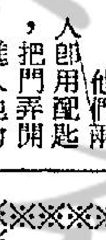

譚區兩探員，便向那位年青的餐室女侍芝芝問：「你看到那個食客曾把面具戴上嗎？」

「是的，就是那個飛型的無賴。他還裝腔作勢去恐弄別人，又說自己是什麼蠓面大俠。在座的客人，差不多個個都討厭他。當時，毛大蟲就看不過眼，把他的面具扯下。」

「毛大蟲是什麼人物，你知道嗎？」

「就是毛柏松。當時，坐中有一個又瘦又長的青年男子，從毛柏松的大衣袋子裏，又把面具取去，幸而走快一步，否則毛柏松是不許他把面具帶走的。」

「謝謝你，芝芝。」譚區兩探員，既得到上述情報，他們就稱謝離去。

他們在公共電話亭，把調查經過，向江探長報告。

江探長連呼不值，說他剛在盤詰毛柏松後，並未把他扣留，任他揚長而去。

譚區兩探員，立即趕到毛柏松的寓所。但毛柏松並未返寓。

他們兩人，用配匙把門弄開，進入他的房間。作翻箱倒篋的搜查。

在他的臥床下，檢出舊褲一條，褲袋中，竟藏有三二曲尺一枝。另一個袋中，又有子彈幾顆。

譚探員等高興到了不得。即先行返回警署，向江探長報告。

次日，由區探員等，把毛柏松拘捕歸案。

毛柏松在江探長等嚴訊之下，終於承認曾向彭育吾及買老松行劫。

買老松更力証毛柏松即係蠓面行兇兇手。女侍芝芝，也証實藏有那皮製面具的就是他。

至於那頂灰色毡帽，係路人偶然遺下，與案完全無關。警方剛好在現場附近拾得而已。

（全文完）

小說

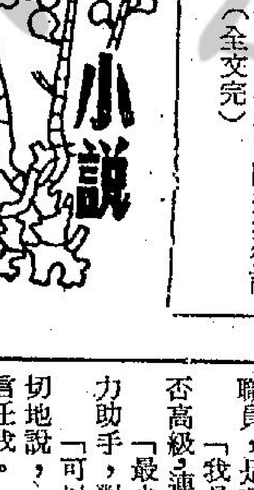

創出紀錄

大哥聖

有了王師兄回來協助，明仔如虎添翼。老王的確是這方面的大行家，在最後的修飾中，有他提點，架步更具規模。

因為用會所的形式出現，大哥聖早就吩咐徒門，在他們心目中的客仔佈播「謠言」，技巧地形容新架步是個註冊會所；而且又是有勢力人士照起的，進去耍樂，那是會員在會所的活動，警方是不會干預的。

這樣的「宣傳」，果然很收效。在開幕的那天，架步擠得水洩不通。

最使大哥聖高興的，來耍樂的客仔，看來比以前那些市井之徒高了一皮。他們之中，不乏服飾鮮明之士。

就在開幕那一天計算下來，除了皮費，有近萬塊的進賬。這是大哥聖所有架步收入的最高紀錄。他當然很高興。

在他們手下經營的大檔之中，這樣的形式，無疑使人一新耳目，也推翻了他們認為大檔祇要簡陋裝修的觀念。

憑着這一手，明仔在這組織中又有了新的地位。

（八九）

白蘭却似野玫瑰

通天跑街

態度略帶莊嚴，看來確具一些梅花型格，她的妹妹白蘭則迥異了，不論身型與舉止，實在跟蘭花攀不上半點形似關係，肉地黑黝似乎蠻結實，身材倒是一粒啜肉荔枝型，面龐還端正，帶些西方野性味，如果以花喩人的話，稱之為黑玫瑰，較為恰當。

恐我向來擇花的偏愛，對帶有刺棘的玫瑰，反而覺得美感，因此我接着說道：「白蘭小姐如果俾面的話，今晚可否做我的『派那』，讓我嗅嗅幽蘭之香？」

一對姊妹花仍低頭偷笑不已，周維岳附在我耳邊輕聲說：「她們都是我的舊娃，老弟歡喜那一個都可以，今晚我們四人實行大打對台，聯合演出一齣大會串，如何？」

這時兩位小姐見我們在耳語，倒很識趣，即同說去洗手間，俟她們離座後，我馬上問老周：「倒底她們是何方神聖？今晚你準備出什麼新玩意？」

老周正色地答道：「她們是銅灣畔的老爺車舞廳的紅小姐，都是我的老相好，她們祇是結拜姊妹罷了，今晚我特地為你，敲過十二點時候，跑去舞廳替她們買了外出大鐘，每人身上已經化了一張紅底了，現在我們且飲一些酒食，準備直落節目，你歡喜白蘭，那末撥給你享受，等一會找個乾淨地方，我們聯歡到天明，盡情鬆輕一下，你不反對吧？」

我接着問：「如果她們跟我們去歡樂今宵，還要給她們多少錢？」

老周連忙洒手擰頭答道：「你不用担心，她們是紅小姐，一切費用盡由我做東道，已經是天大面子，可是我跟她們過去有一段露水交情，所以等一會跟我們直落，保証冇問題。」

我仍覺有些不對頭，接口說：「寧吃霸王餐，莫貪白斬雞，如果白蘭真的肯陪我耍樂，我不能事後拍拍屁股鬆人咁低格也。」

「我早已說過自有分寸，她們陪我們到天明，俗語就是過夜了，我會每人另外打賞一百元。」老周煞有把握似的說道。

「照你說來，今晚你豈非要化費一隻大牛？老周，你老實說吧，我們的天綫股票已經變成大閘蟹，動彈不得，相信縱然能够拋出，也至少不見了一大截。」

（一六〇）

爲銀行做點事

虎辯一豹　眞風

「你說有話要對我說，那到底是甚麼呢？」袁輝急於知道的是這個。

「我要告訴你的，是我為甚麼要約方大衛來這裏談話，」張冰兒輕描淡寫地說。

「這是你們的事，你何必要告訴我這些。」袁輝的呼吸在加速，他甚至不明白她在說甚麼。

「袁輝，」張冰兒却是滿臉莊重的神氣，說道：「你是銀行裏的高級職員，是嗎？」

「我是銀行裏的職員，是否高級，連我自己都不知道。」

「最少，你是總經理的得力助手，對不對？」

「可以這樣說，」袁輝懇切地說，「范經理他是過份的信任我。」

「那你也該為他也為銀行做點事，好不好？」張冰兒故事兜了一個大圈子說。

「……」袁輝簡直不知該怎樣回答。

「告訴你，袁輝，」張冰兒這才目視對方，凝重地說，「我來這裡要約會方大衛，在性質上跟那晚在露天咖啡座的完全不同，這個我原不必告訴你。但我要讓你知道的是，我是完全為了銀行做事。」

「為了銀行做事？」袁輝覺得詫異起來，「范總經理知道嗎？」

「他不知道，我要等待時機成熟了才告訴他。」

「那麼你約方大衛是為銀行做些甚麼事？」

「這正是我要跟你討論的事情，」張冰兒喝了口茶，定一定神，才再開口說，「袁輝，方大衛不是銀行裏貸款的大主顧嗎？你知道他為甚麼需要這樣多的錢？」

「他在擴充他的工廠，難道不是……」

「我就懷疑不是，照我的觀察，他的貸款用於擴充工廠的不及三分之一。」

「你那樣清楚？」

「你不要忘記我和他也一直有很好的友誼。」

「我明白，但方大衛把多出來的三分之二的貨款用到那裡去了？」

「這個我自然不知道，但我有一個假設。現在，我就將這個假設告訴你，請你去証實。」

「你的假設是甚麼？」

「我以為他是販毒集團裏的一份子！」張冰兒目光呆滯地說。

（三五）

京滬喋血

鐵嶺遺民

第二回：輕舉焚名城　小忿失大節　倭臣嫁禍　烈士喪名

當晚汪兆銘宴請與會中日兩方要人，飲宴時雖然觥籌交錯，但各懷心事。此時與會的華北、維新兩政權首腦，真正關心的倒不是國家前途，因為這種事關心也沒有用，一切要看日本人的意思。大家真正關心的是各人的出處問題。

根據各方意見，加以日方人員從中疏通、調解，決定華北方面人事不變，祇是將名稱降一格，原來的華北臨時政府降為華北政務委員會，主席降為委員長，原來的各部，降為署，總長降為督辦，至於權力，待遇一毫不變，但其中也有少數變動，如原任華北內務總長的王揖唐升任南京中央政府的考試院院長。王揖唐這個人，從來沒有人予以好評，在他上面的人也沒有一個人真喜歡他，但是他能在北洋政府時代活躍了十幾年，總長、巡按使、國會議長全部幹過，段祺瑞出任臨時執政時，曾有意任他為內閣總理，後因各方反對未成。

王揖唐為人沒有品固不必說，同時也沒有能力，要他作事可說一事也作不成，他唯一本領就是拖，大事拖到後來總是不了而了。作官之道除去鑽還有臉皮厚，無論別人怎樣指着鼻子罵，一樣面不改色，好似罵的是別人，與他無干，他就憑這兩大秘訣，一直成為政壇不倒翁。

國民政府成立後，他已沒有活動餘地，但仍不死心，靠着同段祺瑞的淵源，段祺瑞又是蔣委員長最尊敬的師長，就利用這項關係活動。到了塘沽協定簽字之後，華北設立冀察政務委員會，他居然鑽營到一名委員，抗戰開始，平津淪陷，冀察政務委員會解體，王克敏出來組織華北臨時政府，雖然這個政府並非繼承冀察政務委員會，但這個政府確實容納了大批冀察政委會的舊人，王揖唐也就順理成章當了委員兼內務總長。

這次汪兆銘出組中央政府，院部會人士希望全各方延攬，以華北政務委員會所佔份量之重，汪兆銘決計要配給華北方面一個考試院長職位，根據國民政府組織法，考試院院長與行政院院長是平行，地位是最高級官員，比起華北政務委員會的委員還高一級。汪兆銘決定之後，就要周佛海通知王克敏，着他推荐一位考試院長。

王克敏對於王揖唐久已討厭到極，但又無奈他何，既然有此機會，就順水推舟送他去南京作官，於是一力推荐王揖唐。

周佛海當然也曉得王揖唐的資格當考試院長自然有餘，問道：「叔老，論起王揖老的資格當考試院長自然有餘，但是他的能力如何，你比我知道的清楚，在汪先生手下作事，可是不能隨便的。」

王克敏笑道：「佛海兄，王揖老能力非常的强，以前徐東海保舉他，加的套語是『歷中外，才兼文武』，你該記得。」

周佛海說道：「叔老別講笑話，官場上考語如何能認真，再說這也是幾十年前的事了

（一〇二一）

電視播音節目

香港電台
五·〇〇　交通情況報導
電影歌曲
六·〇〇　轉播足球
七·〇〇　粵語新聞
三〇　時事實錄
八·〇〇　百萬人家
三〇　新聞報告
四五　夜夜此時聽
九·〇〇　龍翔劇選「綠三把脾」
三〇　轉播夜總會歌唱節目
十一·〇〇　風虎雲龍集「徑新郎」
三〇　時代曲
四五　粵語新聞

商業第一台
五·〇〇　粵曲
三〇　時代曲
六·〇〇　港九時事
三〇　歌壇春秋
八·〇〇　歌聲滿人間
三〇　粵曲
九·〇〇　天才聽衆
十·〇〇　時代曲
三〇　神秘之夜
十一·〇〇　新聞簡報
流行歌曲話當年
十二·〇〇　新聞簡報
子夜曲

商業第二台
五·〇〇　星期日特輯
六·〇〇　轉播足球「南華對愉園」

麗的電視
四·〇〇　新聞摘要及節目簡報
四五　無敵飛艇
快樂生辰
八·〇〇　安全島
新聞報告
天氣報告
一〇　報導每場賽狗結果
九·〇〇　漁民天氣報告
時代曲
十一·〇〇　天氣報告
十二·〇〇　時代曲

無線電視翡翠台
五·三〇　七彩「小鐵仙」
氣報告
六·三〇　柔道小金剛
七·〇〇　丹麥健身操
三〇　世界新聞
五〇　足球訓練法
八·〇〇　週日劇場
十·〇〇　「大型紀錄片」
一五　今日新聞摘要
三〇　獅子山下
十一·〇〇　脂粉雙雄
三〇　電影締聲
五〇　最後新聞及天
六·〇〇　獅子山下
一五　摔角比賽
七·〇〇　校際盃比賽
三〇　新聞及天氣報導
八·〇〇　新聞特寫
二五　七彩「青年幹探」片集
九·〇〇　蒙太奇
三〇　七彩「柔道龍虎門」片集
十·〇〇　七彩「玄機妙算」片集
最後新聞報告

總統·華盛頓　海運·京華　新華·百樂 H-702412 K-941462　東方·凱聲　樂聲·新聲

今天五場 5.15 7.30 9.45 12.15 2.30　邱翁珍實事蹟：哥倫比亞巨片　偉大的邱吉爾　蕭羅拔·安妮歌賓·羅西門·活積士鶴·健米士·路易合演　今晚全綫午夜場：智多星棋差一着

正氣影片老少咸宜　今天夜場五日　第八十一天　海神號遇險記

今天五場假期請早　第二週映　環球復活節鉅獻新藝瑪國際發行　洛克遜·馬田皇·雨牌大合作·蘇珊奇麗合演　大追殺　快落坡·血黑林　七彩　蕩寇三狼：新華今晚午夜場

絕早狂滿 加開十二點半　環球巨片　正牌獨俠：奇連伊士活主演　神槍手獨行　特藝七彩濶幕　新藝瑪公司發行　大導演：杜又一治　連槍爆炸戰　不宜兒童

狂滿第二週映　美高梅王牌劍鬥愛情宮幃巨片　史超域加　狄波拉嘉　占士美臣　全盛之作　古堡藏龍　美人如玉劍如虹　忠肝義胆薄雲天　再發行　百看不厭　連三場今午映　特警雄風：晚夜續滿

港九影院聯合廣告

金陵·寶聲　翡翠·娛樂·李活·荷金·黃亞洲　新都·樂都　明珠·倫敦　紐約·大華·金冠　油麻地 K849612　國寶 K208917

今天聯映　金陵五場　嘉禾巨獻從陸地打到水底　王羽·衣依·田俊·潤馬子·利英傑·韓　海員七號　寶聲五點半：海諜怪客　今晚兩午場：女警察

爆滿！今天五場　一對小戀人·對抗大世界　請早撲飛　姜大衛·陳美齡·狄龍·張徹　兒童不宜　叛逆　打得爛燦！唱得悅耳！

復活節最刺激狂暴巨片　今天五場　海獗雙變狼噴變彈一登　海野！火肉！齊場　慾海雙狼　狂施美玉柏辣摧嬰婉嬌　漢暴人吊見手花宛轉啼　明早場：新都樂都·歡喜陷阱

爆滿！今天五場　由端到頭由頭到洞　雲戰山！打山！打到山　速火定座　上天入地　WHEN EIGHT BELLS TOLL　今兩午院晚夜映　江湖行　何莉莉·李修賢主演

今天五場請早　歐洲公司彩幕七前漏料空宮滑笑豐老成一巨片　傻仔行大運　一瓜傻運人主演，料，勝包肚府表　大班度越彩笑澳遠，到鬪更　行原再！精狂泉証作笑！請迎　金冠明天早場：吉屋招租

今天五場　王羽領銜主演　水陸新　搏門　大型武俠片　海員七號　今晚午夜場：女警察

今天五場　嘉禾發行　羅維導演巨片特　王衣依田俊潤馬子利主演　海員七號　王羽神由上到底　發威陸打水　今晚午夜場：女警察

京都·文華　東城·域多利·國華　麗聲·皇后·皇都　豪華·快樂·金門　麗都　麗華　民樂　北河　恒星　大安　英華　新舞台·國都·聯邦 K719314 H713619 K862123

第二週！今五場　兩院待遇學票一二半歡樂集　定院律界元·過體座　五時十二點間　兩點半　五點三　七點半　九點九　大丑洪　今兩午夜院晚場：女警察

今映五場 12.15 2.30　哥亞5.15 倫巨7.30 比片9.45　邱翁珍實事蹟首次搬上銀幕　偉大的邱吉爾　蕭羅拔·安妮歌賓·羅西門·活積士鶴·健米士·路易合演　城多利：今夜午場　智多星棋差一着

狂滿全綫天天五場　嘉禾發行邇豐出品海底搏鬥片　海底搏肉　七貧錦　再度合作：羅維·王羽　反映現實　一見血針　今三午夜院晚場：女警察

狂滿全綫五場　王羽羅維：再度攜手合作　嘉禾巨獻　深海搏肉　飛車血喋　最新武俠片　海員七號　王羽·衣依·田俊·潤馬子利·韓傑英　今三午夜院晚場：女警察

滿！全綫五場　榮華傾力攝製社會現實巨鑰　丁金陳李曾唐鄧秦喬伊王龍高　龍剛導演　應召女郎　大衆之解禁後諸　問題女郎多諸磨折　不染血腥塗色黃　金公今場　北河 太安 加開 正場 應召 女郎

今天只映四場七彩　七海員號　天天爆棚仍五場　應召女郎　龍剛傑作　明早場：媽媽心碎了　王羽衣依田俊主演　明天早場：鐵拳　今天仍五場七彩打鬥　睡公主　明天早場：黑鬍鬼　五點半飛大賽　明早場：洞房奇譚

第四場：金像自轉摩底後，狀態蒸蒸日上，現時所見水準彷似全盛時期，今賽路程最合腳法，排得好……，可敲勝利之門了。發達匙脾氣頭劣，本非可靠對像，但邇來加強準備，饒有戰意，若能放在前列，或……

董平提供

八傷心水馬介紹

文王貼士

文王貼士十分威水

工商晚報 馬經

董平提供

第一場 東山少將 古壘
第二場 差利
第三場 呼呼
第四場 祥徵 飛馳
第五場 金滿地 金源
第六場 可可 銀彈
第七場 寶鼎明珠 快達 馬寶
第八場 發達 忠友

復活節賽次天賽八場
美國會所杯賽錦標
由第四班馬鬥一里
一四班及A班新馬本季節目
還有一次機會此番勢必力拚

論馬 文王

昨日舉行復活節第二天賽事，亦賽八場，賽序較為平淡，但因屬假期，仍有爆場之感。

賽程分由第一、四、八班及A班新馬狙網，錦標賽有一項，為美國會所盃賽，由第四班馬爭一里，場面熱鬧，是全日的重心所在，應有瞄頭。

他季賽事，已近尾聲，第一班，第四班及A班，僅餘一次機會，第八班有兩次，一般戰意，均見提高，是投注的好場合。

連日天氣，每有陣雨，場地隨時變化，爛路宜多效慮。閒話說過，玆將各場機會，分評如下：

第一場　東山少將操得好　貝歌娜近況進步

可能不出者僅夢娜一匹。

△東山少將雖無過人質，但有驕人態，小休復出，深得養精蓄銳之利，今番對手非弱即庸，應有可為之處，賠律合理想，小試無妨。

△貝歌娜近況進步，質雖庸而態足，在此羣龍無首之局，應有可為，贏位兼投，不中不遠。

△近況晉升者有飛蹄及古壘，有力搗亂，冷落時值得小敵，場地如有變，黃金時代必要妨。

第二場　金滿谷路宜磅輕　差利態好爭位置

必博及蒙古王子未見操，可能不出，局勢曖昧，以敵為宜。

△金滿谷上賽起步脫腳，力追不及而飲恨第三，敗得不值，近況勇健有加，路宜磅利，收復前失，有厚望焉，再跟一次可也。

△中發白，差利及翠谷之流，耽耽虎視，志不在小，但均有未足感，祇宜爭位耳，比較而言，小休復出的中發白，仍屬較穩健者，有牛冷賠律，小試無妨。

△近況冒升者有高力的，美輪及安琪，均非易與者，要抓冷門，可在此中尋。

穿雲箭

金滿谷（蘇國仁）
玉面飛狐（鄭棣池）
發達（蘭尼）

第三場　此組形勢較明朗　呼呼與玉面飛狐

可能不出者有快活人二世及一本萬利。

△此組形勢，似無重心馬，是混戰之局，有鬥志者不中不遠，以近課表現言，喜得寶，慶祝及玉面飛狐，均是有態，比較而言，呼呼路長較利，可居首選。摩厩三駒，未明正副，從近況言，超速及新寶，值得重視，作配甚宜。

第四場　蘭尼手上兩皇牌　金寶回配鄭棣池

必有所圖未復操，出否未定。

△蘭尼有祥徵及錦旋可選，大局在其左右中，錦旋連勝三陣而升到此班，似已飽和，且上賽已贏得吃力，雖圖四捷。祥徵新勇，雖老而班底較高，蘭尼如取此，可選作胆。

△金寶回配鄭棣池，大有威脅，金像仍勇，巴里樂園回甦，此三駒均有可爭之道，比較而言，金寶門志顯明，三甲應穩。

△蘇厩兩駒，蠢蠢欲動，飛馳負磅有利，似較可取，苟成冷門，值得稍動腦筋。

第五場　譚吳厩馬海戰略　滿堂歡宣佈棄權

大勢頗亂，偏重不宜。

△譚厩及吳厩，各出四駒，蘇厩出兩駒，此三厩馬已佔了大半數，頭馬應在其中了，譚厩四駒，凱璽登路合而狀態未穩定，似不如金源之可靠，吳厩四駒，力勁與拿破崙，均有可取，蘇厩兩駒，當取滿堂歡，綜合評價，混戰之勢已成，排位好劣，大有關係，以馬論馬，滿堂歡上賽僅敗，今番路宜，如可補出，可當首選。否則譚吳兩厩對壘，譚厩似佔上風。

△金滿地及飛騰，近況不俗，得輕磅之助，可以搗亂，扒冷當然在此中尋。

位置纜

金滿谷（蘇國仁）
玉面飛狐（鄭棣池）
祥徵（白禮棣）
可可（伊諾）
快達（鄭棣池）
發達（蘭尼）

第六場　此組形勢較明朗　可可奪標機會高

白麗夫人及吉利客未操，可能不出，名威及德誠亦缺課，出否未定。

△此組形勢，是較明朗，可可門嘉樂人，似成定局，可可較力較厚，較佔上風。名威有賞而未穩，發達匙進度不錯，扒冷門可在此駒攷慮。

第七場　快達短途更有利　飛沙留力在此賽

殿厩三駒均未見操，出否未定。

△快達新勝猶勇，今賽路短，尤易為力，池騎應可再勝，跟多一次可也。

△飛沙昨日棄權，無非留力爭今次，近況尚穩，可望前駒相當威脅。

△寶鼎明珠力磨，而進展不大，負重亦吃虧，爭位較宜。老馬馬寶，近態頗生，苟場地有變化，提防爆出。

第八場　宸禧發達再碰頭　驥中王仍可再跟

新赤兎有不出訊。

△宸禧與發達，上賽因敗於幸運時，今番再碰頭，大局在其左右中，應無疑問，比較而言，發達態穩路宜，值得看高多少。

△驥中王本屬蘭尼坐騎，上賽敗於安培，不足為辱，今番雖重十磅，仍有過問大局之力，何況有蘭尼互相呼應，一旦黃袍加身，推亦推不去，臨場動態，值得留神。

△穿針引綫冒勇，霸王女亦稍甦，此兩駒有可敵之道而嫌配弱，如突然轉強配，有推翻之本錢，過冷可敵。

張基提供

（第二場）金滿谷　差利　好多趣
（第五場）金滿地　力勁　陽光
（第八場）發達　穿針引綫　霸王女

八場心水馬介紹

張基隨筆

第一場　東山少將　感德

：東山少將仍當盛年，本季演出水準尤覺穩健，近課所見，毛采呈爲潤，是此駒大勇跡象，對手非庸即劣，場地如稍軟，機會更形突出。感德連佚演出接近，可見處此羣中已時刻有力迴旋，此駒是耐戰馬，近課琢磨下狀態已無懈可擊，若因負重而遭冷落，更值得博。

差利　安琪

第二場：差利季內長期見好，近佚無表現，戰意值得懷疑，今番操磨尤積極，看來食指動了，同場中有戰鬥力者不多，有四倍左右賠率，捧場可也。安琪潛藏未露，近期進度不錯，且鄭棣池錬而不捨，必有道理存焉，經磅有助，提防突然發難，爆出冷門來。

呼呼　玉面飛狐

第三場：呼呼，上佚在高速下負於蘇格蘭糖，騎者不無操諸過急之嫌，今回換上留放較有分寸的蘇國仁，而狀態亦更進一步，收復前失，應有厚望了。喜得寶準備器有不足，但每課均見好，如毅然上陣，提防恃質凌人，殺個措手不及也，臨場動態，乘顧為宜。

金像　金寶

第四場：金像自轉摩厩後，狀態蒸蒸日上，現時所見，水準彷似全盛時期，今賽路程最合腳法，排得好檔，機會更濃。甜蜜疏操，但眼見則甚好，且本季能不斷出賽，看來健康不致無可救藥，配上騎術日進的小麥，冷人冷馬，闖入一位，保本有餘了，盯緊為要也。

金滿地　陽光

第五場：金滿地配上騎功超卓的蘭尼，堪稱牡丹綠葉，相得益彰，此駒編班後口勁殊重，賽事中前速亦見增強，看來短跑亦無不合，磅位有利，定有接近演出，贏位捧場，更覺穩健。陽光上回外避失機，但直路上窺勁之強，有目共覩，今番若能鎮定從事，力足一拼任何強敵也。

可可　發達匙

第六場：可可後勁超卓，連番跑來輕描淡寫，表演依然接近，今賽路長，掩藏尤不易，如非熱得過份，可敵勝利之門了。發達匙脾氣頑劣，本非可靠對像，但邇來加強準備，饒有戰意，若能放在前列，或可使其走規較穩，牠速度不弱，若能跑出水準，爆出亦不奇，值得小試。

馬寶　寶鼎明珠

第七場：馬寶退化日甚，但近賽所見，確有迴光之勇，且每仗均悉力以赴，小卻門志之顧慮，對手如有肩來很去，而跑不出水準者，此駒大可乘時而興，直趨終點。寶鼎明珠質較新，今番用易仕，側聞會馮池系主力，若能騎出後勁，應可坐位望贏。

發達　穿針引綫

第八場：宸禧底質雖非所傳之高，但勝在銳氣方欣，且今番途程，亦最合此駒走勢，如鄭棣池再為馮婦，值得再跟一次。穿針引綫亦屬池系坐騎，論狀態較前駒尤有過之，如有佳配助陣，提防底出，苟用謝恩燮，亦宜作配。

文王貼士

第一場 副選：飛蹄（麥美倫）　正選：東方少將（鄭棣池）　副選：好野（易仕）
第二場 副選：美輪（伊丹尼）　正選：金滿谷（蘇國仁）　副選：高力的（伊諾）
第三場 副選：呼呼（蘇國仁）　正選：玉面飛狐（鄭棣池）　副選：慶祝（劉福雄）
第四場 副選：飛馳（李林）　正選：祥徵（白禮棣）　副選：金寶（鄭棣池）
第五場 副選：金源（蘇國仁）　正選：金滿地（蘭尼）　副選：拿破崙（梁存恒）
第六場 副選：發達匙（白禮棣）　正選：可可（伊諾）　副選：名望（林瀛利）
第七場 副選：飛沙（蘭尼）　正選：快達（鄭棣池）　副選：寶鼎明珠（易仕）
第八場 副選：宸禧（麥美倫）　正選：發達（蘭尼）　副選：穿針引綫（蘇國仁）

文王貼士十分威水
貼中六百多元獨贏蒙地力度
一萬六百多元連贏位亦貼中

昨日賽馬發生嚴重墮馬事件，而各場賽果多失常，熱門馬多失眾望，至本報文王貼士，在如此反常情況之下，仍能貼中最大冷門與連贏位，且看第五場蒙地力度與好意跑出冠亞軍來，蒙地力度獨贏派六百四十五元，而蒙地力度與好意連贏位則派一萬零六百七十四元。茲將本報賽前一天之馬經專刊貼士製圖如下：

文王貼士

第一場 副選：女飛俠（霍利安）　正選：瑞榮（鄭棣池）　副選：大快車（伊丹尼）
第二場 副選：拔都雄風（蘇國仁）　正選：智勇雙全（蘭尼）　副選：喜華年（鄭棣池）
第三場 副選：蘇格蘭糖（易仕）　正選：永恒之寶（鄭棣池）　副選：番攤（鄭康業）
第四場 副選：喜得你（蘇國仁）　正選：自力（霍利安）　副選：第三世界（何國英）
第五場 副選：好意（吉能）　正選：獅子花（李家强）　副選：蒙地力度（何國英）
第六場 副選：信德（馬彼得）　正選：猛虎（伊諾）　副選：威勢高（蘇國仁）
第七場 副選：龍飛（游定柱）　正選：士皇帝（伊諾）　副選：人之星（易仕）
第八場 副選：新圖（麥美倫）　正選：獲得好（何國英）　副選：地利（簡元智）

馬會今午公佈各場配搭排位

第一場（孖寶第一關）　第八班　一二三五公尺

①感德	一四七	邱達禧	7	米
②東山少將	一四四	鄭棣池	2	張
③串江珠	一四四	伊丹尼	10	賓
④貝歌娜	一四二	麥美倫	4	譚
⑤飛蹄	一四一	霍利安	9	蘇
⑥勇將	一三六	鄧添	5	蘇
⑦古壘	一三二	白禮棣	3	殿
⑧黃金時代	一二六	吉能	8	吳
⑨好野	一二三	易仕	1	高
⑩夢娜	一一八	伊諾	6	蘇

棄權馬：小英雄 一三二 歐；眞好彩 一三〇 殿

第二場（孖寶第二關）（以下各場連贏位）　第四班　一六五〇公尺

①電腦	一四六	邱達禧	5	米
②高力的	一四六	伊諾	9	賓
③差利	一四四	李霖	10	米
④翠谷	一三九	霍利安	1	歐
⑤好多趣	一三九	馬彼得	3	張
⑥和爲貴	一三八	麥美倫	7	殿
⑦再勝	一三四	易仕	4	蘇
⑧金滿谷	一三四	蘇國仁	11	布
⑨愛馬	一三二	陳毓麟	2	張
⑩美輪	一三二	伊丹尼	6	譚
⑪安琪	一二八	鄭棣池	8	蘇

棄權馬：中發白 一四七 摩；必博 一四三 摩；蒙古王子 一三一 米

第三場　A班　一八〇〇公尺

①呼呼	一四七	蘇國仁	9	米
②慶祝	一三五	劉福雄	5	蘇
③玉面飛狐	一三四	鄭棣池	1	吳
④新寶	一三三	摩亞	6	摩
⑤景星	一二九	白禮棣	7	賓
⑥超速	一二七	告魯士	2	摩
⑦好好日	一一八	吉能	10	杜
⑧眞好運	一一八	施蕃琪	4	吳
⑨皇冠之光	一一八	甘光達	8	歐
⑩少年遊俠	一一八	黃振輝	3	高

棄權馬：喜得寶 一四三 賓；早晨 一三七 摩；快活人二世 一二一 殿；一本萬利 一一八 布

第四場　第四班（美國會所盃）　一六五〇公尺

①金像	一四六	摩亞	5	摩
②益能	一四五	馬彼得	4	張
③仙草	一四二	陳毓麟	7	朱
④奇輪	一三九	伊丹尼	12	譚
⑤祥徵	一三七	白禮棣	2	譚
⑥自由萬歲	一三七	麥美倫	6	蘇
⑦錦旋	一三六	蘭尼	8	殿
⑧金寶	一三六	鄭棣池	9	米
⑨飄鞍	一三五	謝恩燮	3	米
⑩亞洲皇后	一三一	霍利安	11	高
⑪飛馳	一三〇	李霖	1	蘇
⑫犀利	一二六	陳福仁	10	賓

棄權馬：必有所圖 一四七 張；巴里樂園 一三六 杜；甜蜜 一三〇 布

第五場　第一班　一二三五公尺

①力勁	一四七	林瀛利	3	吳
②雪山	一四四	鄭棣池	11	吳
③金源	一四四	蘇國仁	9	譚
④凱璽登	一四三	伊丹尼	1	譚
⑤陽光	一四三	霍利安	7	高
⑥超翠	一三四	麥美倫	2	殿
⑦金滿地	一三四	蘭尼	4	布
⑧神駒	一三三	摩亞	12	摩
⑨七寶	一三二	吉能	10	蘇
⑩的奇	一三二	白禮棣	5	譚
⑪飛騰	一三二	馬彼得	8	張
⑫拿破崙	一三二	梁存恒	6	吳

棄權馬：幸運星 一四二 吳；馬亞倫 一四一 米；滿堂歡 一三七 蘇；良友 一三五 摩；必得勝 一二五 譚

第六場　A班　一八〇〇公尺

①可可	一四七	伊諾	11	譚
②銀彈	一四〇	吉能	4	杜
③白麗夫人	一三九	蘭尼	7	布
④名威	一三七	林瀛利	1	吳
⑤發達匙	一三六	白禮棣	9	賓
⑥請客	一三五	告魯士	6	米
⑦歡心	一二七	霍利安	10	摩
⑧財運亨通	一二四	黃振輝	8	高
⑨吉利客	一二四	伊丹尼	5	賓
⑩太陽神	一二四	易仕	2	高
⑪安威	一二三	蘇國仁	3	許

棄權馬：揚偉聲 一三九 殿；喜樂人 一三七 摩；德誠 一二一 殿

第七場　第八班　一二三五公尺

①寶鼎明珠	一四七	易仕	7	張
②秀麗	一四六	白禮棣	9	殿
③卜合	一四五	伊諾	2	蘇
④兩家好	一四二	李家强	5	譚
⑤飛沙	一四一	蘭尼	3	蘇
⑥快達	一三九	鄭棣池	8	吳
⑦仙姬	一三六	霍利安	1	高
⑧大將	一三四	伊丹尼	10	賓
⑨馬寶	一三〇	麥美倫	6	米
⑩草上飛	一二〇	鄧添	4	殿

棄權馬：喜勝 一三六 歐；東方勇士 一二四 殿

第八場　第四班　一六五〇公尺

①發達	一四七	蘭尼	9	米
②馬雅麗	一四六	麥美倫	10	米
③宸禧	一四二	鄭棣池	1	蘇
④穿心引綫	一四〇	蘇國仁	11	米
⑤好精神	一三五	白禮棣	3	賓
⑥特快車	一三五	伊丹尼	8	譚
⑦驥中王	一三二	吉能	4	殿
⑧霸王女	一二九	謝啓瑩	6	吳
⑨神龍	一二七	甘光達	7	歐
⑩忠友	一二六	告魯士	5	摩
⑪天寶	一二五	陳毓麟	2	張

棄權馬：閃電火 一四五 朱；新赤兎 一四一 高；珊瑚海 一三三 張

圈中動態

昨日墮馬事件　何國英傷最重
鄭康業縫了多針已出院

復活節賽馬首天，三重彩之第三班馬跑一六五〇公尺，突然發生四名騎師連環墮馬，其中三名騎師即何國英、鄭康業及簡元智須由救傷車送院急救，現簡元智留醫瑪麗醫院，何國英留醫於養和醫院。在當時現場情形，一般人多以為鄭康業最嚴重，但經過若干時候檢驗與施救，據今早最後消息，鄭氏僅縫了多針後即能返家調理，目前最嚴重則為何國英，左右兩手，均有嚴重折傷。

馬會當局於事後曾兩次在場內米高風播出各週事騎師傷勢，首次於第五場賽後公佈謂何國英斷手，鄭康業重傷頭部，簡元智則肩膊骨破裂，稍後又公佈謂根據院醫報告，各騎師受傷情況頗令人滿意，不過照傷勢看來，鄭康業似較嚴重，這場開跑後，由李霖之奇駒領先，跟着是甘光達之吉慶及鄭康業之番攤，蘭尼之祥輝等，祇是鄧飛雲之石器時代正欲由外欄閃入搶前，當各駒首次剛跑過終點，鄭馬番攤與鞍上騎師鄭康業一同翻墮地上，然後那馬掙扎起來，空馬跑一匹，當鄭墮下時，隨後全家歡之何國英，好着簡元智，與在外欄家寶之白禮棣紛紛翻墮下馬，跑最後之東方英雄，其騎師伊丹尼觀狀，急將馬拉停跳下馬來，在場救護人員立即將各騎師抬入急室救治，除白禮棣因驗出無大碍，其他三名騎師分由兩輛救傷車先送往鄧肇堅醫院，然後才分別載往瑪麗醫院及養和醫院留醫。

由於發生連環墮馬意外事件，故祇得八駒跑返終點，結果易仕之蘇格蘭糖以兩馬位壓倒鄧飛雲之石器時代，勇奪魁首，蘭尼之得輝以短馬頭見負，屈居季軍。

伯樂心水馬

馬寶（麥美倫）
穿針引綫（蘇國仁）

白禮棣逃過大難
爆出巨型大冷門

為是日重要節目之第四場聖佐治盃賽由第五班馬鬥一三三〇公尺，十一駒角逐結果次熱門霍利安之自力以兩馬位勝伊諾之利堡，榮膺冠軍，白禮棣之奪頭，於三馬後搶同季軍，自力獨贏派彩十五元一角，連贏位即四號自力搭九號利堡，因一冷一熱，派彩凡六百五十元，賽畢由聖佐治會會長姬弼夫人主持頒獎，在共賽八場中除先爆出大小冷門三場外，大熱門能順利勝的祇一場，其他四場俱是次熱馬殺出，獨贏派彩最多者為第五場因何國英受傷由白禮棣替其出策之蒙地力度以個半馬位勝另一冷馬吉能之好意，爆出一獨贏派彩六百四十五元，位置派彩一百零一元六角之大冷門而連贏位即十號好意搭十一號蒙地力度派彩凡一萬零六百七十四元，其派彩數目因五個位，故連電算機亦無法打出，其次第一場何國英之快樂獵人，獨贏派彩一百廿五元七角及第六場易仕之歡樂滿谷，獨贏派彩六十七元九角，至大熱門「死火」連三甲也不保的有第三場鄭棣池的永恒之寶，第四場改由蘭尼出策之第三世界，第五場李家强之獅子花，第七場伊諾之士皇帝及第八場鄭棣池之谷中妃子。

第六場第五班跑二三三〇公尺最長途，僅得七駒上陣，係全日出馬最少之一場，却跑出雙季軍，易仕策騎歡樂滿谷，榮獲冠軍，亞軍為馬彼得策騎之信德，威勢高與猛虎，影相無法分勝負成為平頭季軍。

昨日八場比賽結果，騎師成績最威水者，當推霍利安，捧盃衆中孖寶，并替佐治摩亞馬房贏得一個孖寶奠定其入主摩厩之基礎，首於第四場策騎自力，以熱門姿態取勝，奪得聖佐治盃，隨於第七場策騎獲錦標，榮獲冠軍，另易仕亦中一個孖寶，計為第三場蘇格蘭糖，及第六場歡樂滿谷，此外何國英快樂獵人，伊丹尼中江甕，白禮棣蒙地力度，及蘭尼之金龍皇等，各勝一場。

至於練馬師成績，以佐治摩亞最威，連中一個孖寶，其餘吳志霖、譚文居、高士和、李殿霖、張學文、及歐錦洪等，各勝一場。

入場人數與投注都比前減少，計除二元之中場看台依然滿座（額滿四千五百名）外，其餘公衆棚一萬八千五百一十三名（額滿萬九名），會員棚來賓証售出四千八百八十枚，投注總額為一千八百二十二萬一千零四十五元，其中新舊彩池即獨贏與位置票六百一十一萬二千五百五十五元，孖寶及連贏位票一千一百二十五萬二千五百四十元，三重彩票八十五萬五千九百五十元。

馬匹升降

昨日賽後，馬會董事釐定馬匹班次升降，祇中江璧勝後升第一班，其他六駒俱降低，計開：
（第一）中江璧，由第二班升
（第三）馬跨騮，由第二班降
（第四）驥中寶、儲金、地利、東方英雄、新圖，由第三班降

受新董事賽後檢討報告，第三場發生騎師連環墮馬後，曾立即舉行研訊，隨錄取所有未受傷騎師証供外，因墮馬受傷之三名騎師刻留醫院中，故押後其痊愈出院始行續訊，第一場一場墮馬未能進行研訊各駒跑至八百公尺曾被干擾，亦因鄭康業於下一併押候，第四場超人騎師麥美倫及第六場皇家禮騎師鄧飛雲賽後俱被董事查問如何策騎該馬，但經解釋後無事。

名苑圖片　馬迷必備
名苑攝影院，歷史深長，對賽馬圖製作，種類特多，各段路程均攝入鏡頭，手備一套，即可明白演出情形，極宜馬迷參考之用。又七彩拉頭馬相片，製作精良，可作長期性紀念之用。

論馬　董平

兩組A班新馬
呼呼可可仍好

新馬A班將於四月廿三日有賽事，為一千八百公尺，分兩組。

第一組排在第三場舉行。

仍負一四七磅之呼呼，會有實力勝此一場。

呼呼在新馬之中算係上名最多之一匹，獲獎金亦最多。分在A班之後，第一次拚一七五公尺，得第二，結果敗於快勇。再出一六五零公尺，成大熱門，因為有前頭一對馬放得太快，此駒急不及待，未到大石皷已追上第三位。因為前頭跟得太快，影响後勁減弱，於是不敵勁強之蘇格蘭糖，甚至連後勁弱之玉面飛狐亦鬥不過，僅得第三位置。今次路程畧加長，配搭亦更換，可能稍有不同，而近期操練亦特別積極，拚後狀態再勇，遇對手無多，即使玉面飛狐換了鄭棣池加強了配搭，但僅讓玉面飛狐十三磅，比之上次讓廿一磅，有八磅之差，這也是呼呼有力可反勝玉面飛狐因素之一。同場所有喜樂人，早晨等駒，論實力比之呼呼相差甚遠。尚有潛質較好之馬，本來有好好日，少年遊俠兩匹，都未有好好的操練準備，所能起之作用甚微。

祇有在爛地競賽時，對灰馬慶祝有所顧忌耳，灰色馬倘遇爛地則有機會。

喜得寶較有實力，但久休復出，務態未明瞄頭，則係一可擊敗呼呼者。

第二組，排在第六場舉行，可可有實力可勝，尚有一匹未曾出賽過之銀彈，有突擊之實力而已。

可可上次出一六五〇公尺，負一四七磅，排大外檔，毫無信心，亦無準備，但末段竟能輕易走上第二位置，是因有實力。今編在此組裏，對手不強，便可勝。

銀彈未曾出賽，但此駒潛質甚佳，今試跑已有水準，則為冷門對象。

晨操快訊　文王

（四月廿二日，星期日）

玉面飛狐勇
名威僅保持

最後過檔者有愛馬及仙草配陳毓麟，出試較疏，明天上陣馬，似較疏落。

△易仕分試好野及小英雄，走勢均勇，小英雄神態尤旺，今賽路短，照計好野較利，但小英雄當勇，可望扳到，如易仕騎，提防爆出。

△喜得寶由白禮棣試，昂然疾走，火氣頗盛，態況冒升，它自季初時出過，久休至今，照計不利，但近課有好感，不能不妨，有牛冷賠率，值得攷慮。

△玉面飛狐由鄭棣池試，快放勁強，神態生極，今番負磅仍佔利，值得再跟。厩侶眞好運由施蕃琪試，進步奇速，腳法尤悅目，今番兩駒同場，要妨底出，衆顧為好。

△驥中王由吉能試，步姿輕快，依然悅目，但勁度未算強，跑一里應不如短途適合，第四班還有一次五化郎可爭，或會留後，苟未明戰意，未可亂捧。

△頂班馬有力勁，金滿地，拿破崙及滿堂歡等駒加課，從走勢評價，金滿地最好，拿破崙及滿堂歡，略欠銳利，而力勁且有疲態，今番頂班賽事，隨時有爆冷可能，過信大熱門，提防有失。

△名威由林瀛利試，步姿出色，而走勢則未起勁，態況與上次差無幾，不過，上賽在脫腳的劣勢下仍追回第三，可見質厚，今賽路長，有利走勢，大熱則避之，賠率合理想，可以跟多一次。

△麥美倫分試和為貴及馬雅麗，從走勢評價，和為貴仍好，但馬雅麗則有遜色，而和為貴路程不利，留待下次跑五化郎，才可動腦筋。馬雅麗勁拼見疲，未可亂捧。

瘋狂瘋狂瘋狂瘋狂

史丹利克藍瑪的諷刺瘋狂大喜劇「瘋狂世界」又來了，這是一部非常難得的好片，圖爲片中女主角之一桃樂菲寶露雲。

其實「瘋狂世界」的片名並不足以形容片中的瘋狂情形，像它的英文原名「這是一個瘋狂、瘋狂、瘋狂、瘋狂的世界」才可以給人一個更深的印象。姑不論怎樣說都好，「瘋狂世界」就是一部非常好的喜劇片。它的導演史丹利克藍瑪一開始就對他們的演員說，他不希望他們以一貫的喜劇形式化出現，這部片裏的人物並不以趣怪吸引人，而是以人物的性格去吸引觀衆，是一部表現各級人物特性的喜劇片，殊不胡鬧，殊不製造低級美料。結果演員都十分合作，創造出一部風格與別不同的特級喜劇製品來。

本片有着一首節奏適中的音樂做影片故事的襯托，作曲者是艾勒斯高，他是一名艾卡美金像作曲家，除了作曲之外，他還會唱歌，玩數種樂器。很多聯美的影片，幕後代唱以及作曲人都是由他一人包辦。他的歌曲很普及化，曾經有多首曾是每一個時期的「十大流行歌曲」的榜上客。替「瘋狂世界」演奏音樂的樂隊是第九十七團洛杉磯排夏豪力樂隊。

本片的導演史丹利兼任製片之責，演員主要有史賓沙德利西、米奇龍尼、泰利謙馬士等數十人，差不多都屬於喜劇演員。要看眞正不胡鬧的純喜劇片，自不容錯過這部耗資六百萬美元的巨製。

「年青人時間」猜歌有獎比賽

一項和邵氏一部新片有關的猜歌曲有獎比賽節目，十八日起至二十一日每天下午五時半至六時，在香港商業廣播電台「年青人時間」節目中連續播出。

節目中特播出極受年青人歡迎的陳美齡幾首名曲，除了「圓圈」「永不完的愛歌」「人人都到了月亮」等曲外，還有兩首她自撰的動聽新曲：「你二十一歲，我才十六」和「新開始」。

參加猜獎的聽衆，祇要將各曲曲名和陳美齡在那部邵氏新片中唱出的答案，寄到商台「年青人時間」，就有獲獎機會。

「叛逆」寫的是年輕人的吶喊

帷幕終於落下，看完「叛逆」一片，走出戲院，誰也不知年來的年輕人是怎樣的，片中的悲劇是否重演，我向漆黑的街頭瞭望，在霓虹燈裡，看不見青年一代的前途和出路，拋不掉的是剛才片中男女主角姜大衞和陳美齡的影子，我向冷冷的晚風遙問，那斑斑血漬，點點淚痕，何時才能消除。

在那些日子裡，姜大衞有個富裕的家庭，洋房、跑車、倫敦大學的入學試，應有盡有，陳美齡也有個美好的家庭，終日陶醉在美妙的音樂裡，太陽在展笑，雲朶在欣躍，年輕人的幻想在突起，在飛奔：……

剎那間，天旋地轉，魔鬼伸出巨掌，仇恨代替了笑臉，傳統觀念遮蓋了一切，終於有人吶喊幾聲，衝出所有的家庭束縛，成爲這時代、這社會的叛逆者，於是這暫短的瘋狂，造成了永恒的慘變，太陽不再露臉，雲朶在凋零，理想也在飄渺的夢境裡消散……

「你認爲孩子的墮落，是由甚麼原因造成的？」「叛逆」片中有此一句。

爲人家長的不答、不動，也不望。

「你認爲一個有大好前途的青年，變成現在這樣，是誰的責任？」

好久，才有這冷冷的回答：「他自己的責任！」

「我的意思是，他的家庭，整個社會，是不是也有責任？」

「我們已經盡了力量！」這是家長的答覆。

另一個長輩說：「這種年輕人，就像一條毒蛇！」

年輕的朋友卻答道：「你們才是毒蛇！」

其實，毒蛇早已鑽進每一個靈魂，世界上，現在才發覺未免太遲了！早已變成了一個大荒塚了！

「叛逆」中的陳美齡、楊志卿。

日星潤瑪麗子 處女作是國片

被捧爲日本一九七二年十名最有前途新人之一的女星潤瑪麗子，是一位富有傳奇性的女孩子，更富傳奇性的事，是她的處女作，竟是國語片「海員七號」。

「海員七號」目前已在公映之中，潤瑪麗子的氣質和形像如何，觀衆自可看到，不必贅述，這裏告訴你一個秘密，就是她曾一度向嘉禾小生田俊展開攻勢。

她願意參加「海員七號」，是純粹爲了羨慕中國而來，她也是一位「盲俠」勝新太郎迷，她參加日本影界，由「盲俠」推荐。她知道「盲俠」和嘉禾有着合作關係，當岡田可愛參加「冷面虎」的消息傳出，她就希望能夠步岡田可愛後塵，和她分一杯羹，主演「海員七號」，終於她透過勝新太郎的關係如願以償。

潤瑪麗子最初以爲中國是以文化方面取勝，她羨慕的也是中國文化而已，但在片廠工作中，她卻發覺到她對中國武術更有興趣，王羽表演的是空手道，這些，她是看慣了，田俊表演的卻是在她看來十分新鮮的北派，更挾雜「截拳道」與其他國術派別的武技，這便使她對田俊傾慕起來，並且要拜田俊爲師。

田俊是一個好好先生，向來平易近人，當然不欲令這位異國紅顏失望，果眞傾力相授。後來，潤瑪麗子卻要盡地主之誼，於工作時間之外，約田俊逛名勝。田俊不會日語，英文也不流利，加上他的性格向來木訥，這「意外人情」，只好「心領」了。

潤瑪麗子是很聰明，尤其在演戲方面，有與生俱來的天賦，她主演「海員七號」時，剛剛進入日本電影界，但因爲勝新太郎的面子，日本電影界概允借給羅維，主演「海員七號」，而使國語片成爲她的處女作。

銀河闊步 微思

邵氏參加影展名單

邵氏公司前（十九）日正式宣佈，該公司已決定「刺馬」、「江湖行」、「叛逆」、「十四女英豪」和「北地胭脂」五部影片，參加即將於五月間在新加坡舉行的十九屆亞洲影展。

這五部邵氏參加影展影片簡介如下：

「江湖行」——張曾澤導演，何莉莉、李修賢、谷志卿等人主演。不久即將在本港推出。

「刺馬」——張徹導演，狄龍、姜大衞、陳觀泰、井莉等人主演。

「叛逆」——張徹導演，姜大衞、陳美齡、狄龍等人主演。該片已於十九日起在本港首映。

「十四女英豪」——程剛導演，凌波、李菁、何莉莉、舒珮珮、葉靈芝等人主演。

「北地胭脂」——李翰祥導演，何莉莉、胡錦、岳華、王俠、汪禹等人主演。

明星與我 依蓮

白浪擅唱高音歌

花團錦簇 大人

近期歌廳夜總會受股市影響，冷落很多。有幾間大型的，一到十二點半，已是收工時間！通宵到四點的，祇有歌劇院夜總會影響較少。第一客人不同，俱屬夜遊人士，都是些祇怕天光不怕夜的！第二表演多，一場接一場，看個沒完，聽個不停，觀衆耳目之福，享受不盡！現在彼處主唱的唯一男歌星白浪，唱來音色尤美。高音歌尤其出色，雄壯而高昂，有熱血奔騰之感！

樂家在泰聲勢不凡

「樂家姊妹」在泰國之「金寶」夜總會，有欲罷不能之勢，據泰國來客言：倆姊妹已與夜總會續約再次繼續數天。「樂家」喪父後，一切由母親作主，母親即經理人！在香港歌壇，「樂家」一成名頗快，在前年初出道時，尚藉藉無名，曾幾何時，已紅遍香港歌壇，現今，更紅到了國外去！港人面上添金矣！

心心艷舞多

「心心聯誼會」由於業務一日千里，主政張飄零爲增加會員興趣以及鼓勵小姐起見，特設小姐勤力金牌獎，於每月之初，由影星或名歌星主持頒獎。第一次得獎者，有八位之多。該聯誼會現有歌唱小姐三十多位，位位能跳擅唱，個個花容月貌，更難得者，人人俱是二十歲左右的「小頭寸」人物！該聯誼會最特出者，每晚表演五場艷舞，有單人一場，雙人四場。

許玲玲與華華

華華與許玲玲，俱爲香港歌壇新秀中之特出者，年輕貌美外，唱得、跳得、演得，屬於演技派歌星。兩人更相同者，身畔經常有爸爸相陪。現兩人同爲「東方閣」演唱的人！（圖爲：白浪）

第一有瑰寶 金剛不壞身

金剛，是黃卓漢爲他的第一公司基本演員劉興福所決定的藝名。爲的是這位金剛，確實有金剛不壞身，身手好得很呢。

金剛是越南華僑，從小就練跆拳，是跆拳道黑帶五段高手，在美國加州大學的體育系畢業，曾是越南十項運動冠軍全材，出席過兩次世運及一次亞運。在美國居留時候，曾經設館教授跆拳，返台灣後，直到如今，仍然是台北的跆拳道教頭，聲威震九州。對於如此高手，黃卓漢自然是不會放過了的，於是在通過介紹以後，金剛接受了第一公司之聘，簽約三年，成爲第一公司的基本打仔，而且立刻就與倉田保昭携手主演了「死對頭」，跟着下來的，是與上官靈鳳分任男女主角，即將開拍的「二師姐」。金剛片運亨通，自不待言，重要的是這名硬漢，經過第一公司的力捧，必將會在國語拳腳片裏，佔重要的一席位了。

當拍片小休時候，金剛仍然在他的台北武道館裏，敎授跆拳，仍然半業餘性質地幹他的老本行。而台灣的武道中人，當提到了劉興福，就誰都會想到了劉興福的兩條腿，那兩條腿因爲苦練跆拳，愈練愈勁的筆直的腿，飛踢時候的那份功力。「死對頭」裏，金剛就曾不止一次地顯露他的腿功，愛看眞實拳擊片的觀衆，値得留意了。

（圖爲「死對頭」中金剛的一個大動作。）

淺彈輕唱 丹鳳

「黑帮」改「賭王」的原因

「黑帮」易名「賭王」，導演張曾澤表示並不知情。製片部解釋，恐妨「黑帮」二字被電檢處誤會爲打鬥片。製片人對電檢處的觀感，可謂「另眼相看」。

胡錦薦媽拍戲

胡錦作爲邵氏基本演員後，胡媽也被邀在「黑帮」中客串演出。胡錦爲媽咪捧場，開招待會介紹與娛記認識。帶媽同行的女星很多，薦媽拍戲的，當以胡錦首開先例。

嘉凌不是男明星

楊羣說，他在愈鳳至眼中，眞的是名符其實的「外子」。因她和嘉凌自星洲回後，兩個形影不離，出雙入對，連休息也在嘉凌房間裡。必須特別聲明，嘉凌不是男明星。

放大鏡 江玲義氣兼傻勁

張徹和他手下猛將的續約問題有一陣子撲朔迷離，其動向令人難以捉摸，但明眼人說雖然他們整天說斟盤斟盤，到底外面那一個製片家或大公司和他們正式接觸過呢？全部只是若有若無，至今是還未有實際消息的。

於是又有人謂嘉禾要力拉狄龍，出到美人計這一招，叫他們的三公主陶敏明爲說客，並開出條件如何如何，言之鑿鑿，但不論過去或現在，阿龍哥幾時不是和敏明在一起的？不能因爲見他們常常在一起便想當然矣。

由此種種使人相信張家班和邵氏續約的可能性是最大者，最近這事態更漸漸明朗了，雖然張徹正在爲他的幾部片幕後結尾工作緩慢而大發雷霆之怒，但另方面卻已從口風中透露他們不會離開邵氏的，關於阿龍的續約事尚未動筆，但已有安排是張家班全面升職加薪，在工作上實行加强製作，水漲船高大調動，而邵氏與他們取得協調，外間人均說十分明智與恰當者也。

這一大調動是據說日後張徹將升任爲策劃導演，他的契仔姜大衞和狄龍等則既演又導，除加薪外還有機會發揮他們的所長，日後工作當然更加落力，而張徹的風格亦由增加產量而發揚光大了。

張徹新片「叛逆」要上映了，片中主要演員除一位江玲外，均爲大衆所熟悉，江玲在片裡飾演姜大衞的表妹，對他一往情深，可惜襄王無夢，江玲這靚女是台灣產小姐，向在片中演富家小姐等甘草角色，不爭排名不鬧事端，可謂好使好用，邵氏對她亦甚看重。

不要看江玲平日沉靜靜的，她却是一位有爽氣又有義氣的江湖女，日前便爲了捉奸的事鬧到上差館，邵氏的人把她保出來時才知道，這個姑娘竟是替朋友捉奸大打出手，而不是有關自己的事。原來江玲和邵氏配音組的一位小姐很死黨，這死黨有一個親密的男朋友，近日傳出此男友房中常有靚女出沒，死黨向江玲訴苦，她便拍下心口一聲捜查去！便替人出頭說是捉奸去也，於是攪到大打出手報警收場，弄得邵氏的行政先生對她說：「唉呀江玲，人家只是朋友又不是夫妻，你捉個什麼奸？眞是攪得可以！」

七先生 龍公

指揮若定

老虎出籠

專家們都認爲「哪吒」是一隻善良的老虎。他們都認爲「哪吒」是一隻早已忘卻它的爪和牙是有任何作用，忘記了它的森林的血統而喜歡糖菓的動物。

但就是因爲「哪吒」喜歡糖菓的原故，它便自己招惹麻煩而又令到一名孩子因受傷而入醫院。好玩的「哪吒」是因爲誤會該孩子是收藏起一些糖菓不給它吃，所就把該孩子爪傷了。

事件的經過是這樣的：當時「哪吒」是隨着馬戲團一起到澳洲演出。在未正式演出之前，「哪吒」的訓練員李安正在訓練「哪吒」表演一項新的節目。

李安的一名十四歲朋友保爾很熱心的在旁協助。李安叫保爾抛一捲膠布給他，但保爾却要爬過欄干，將膠布親手送給李安。

但「哪吒」却以爲保爾手上拿着的是一些好吃的糖菓。

「該老虎必定以爲這是一盒糖菓，所以它就希望獲得這盒東西。保爾却用背對着『哪吒』，所以『哪吒』就襲擊了保爾的背部。保爾遇襲後就高聲大叫，這使到『哪吒』神經緊張而一時獸性大發。」

在保爾受襲的二十秒之內，「哪吒」曾用爪和利牙來傷害這名十四歲大的孩子。保爾痛得不斷的發出尖叫。

李安說馬戲班的人員紛紛聞聲趕至。此時「哪吒」突然恢復了它原來的獸性而顯得十分兇猛，後來馬戲團的人員幾經辛苦才能將「哪吒」和保爾分開。當時保爾已經血流披面了。

保爾的頭部和手臂都被「哪吒」爪傷了，他立即被送到醫院治療，而「哪吒」却被關進鐵籠裡。可憐的「哪吒」知道自己一定是做錯事了，但它又不知道它自己是錯在甚麼地方。

人類敎曉了「哪吒」吃糖菓，但人類却沒有敎它在發現糖菓被人搶走時應該如何的運用它的爪。

葵花A代表死亡的牌

可能你會不相信心靈感應或預兆這一套的東西，但以下的故事卻是眞實的，一名德國隨軍醫生妻子在他的丈夫戰死的當晚在家裡接二連三的遇到怪事，以下就是杜維爾太太的自述：

「當時已經差不多凌晨一時了。突然我被一些不知名的東西驚醒了，我發現屋子裡的每一扇門都打開了。

這是一件相當奇怪的事，因爲我和我的傭人漢娜在上床之前是已經檢查過門窗是否關要的了。

雖然當晚是相當寒冷，但我還是起床將門窗重新關好，然後才再回到床上睡覺。但我不能入睡，因爲腦子裡想着那件有關撲克牌的事……

這事是於一九四四年除夕開始發生的，當時我和三名孩子——孖生的凱地和烏蕭，她們都是兩歲半，和祇有一個月大的瑞潔，還有我的傭人漢娜，她當年祇有十七歲。我們是一起住在一幢屋子之內。

吃過晚飯之後，我將孩子們全部送上床睡覺。當收拾停當之後，漢娜拿出一幅撲克牌，並說她可以利用這副撲克牌來預測我的未來。

她將撲克牌洗了幾下然後一張一張的將它們排列出來，每一張的面都是向上的。

她翻出的第一張牌是『鑽石K』漢娜解釋說這是代表親近我的男人。她又將第二張牌底在K的旁邊，然後將它翻轉，這是一張葵花A，我靜待漢娜解釋這張牌的意義。但她祇是眼瞪瞪的望着那張A，不發一言，她顯然最感到震驚了。我說：『你甚麼了？』

她擺一擺頭，將檯上的牌收起，然後將整副牌重新再洗一次。

她重新將撲克牌一張一張的放在桌上，當她翻出她翻了那張鑽K的時候，她緊張了。慢慢的，她將另一張牌翻出。

但這亦是葵花A。漢娜凝着了，但她仍舊是不發一言的將撲克牌收起，重新洗第三次。

但同樣的情形却再次發生。漢娜很快將撲克牌收起，她不準備再玩下去了。

雖然我是不相信撲克牌相命這一類的玩意，但這次古怪的事件却使我在火爐旁邊呆了好一陣。

到底漢娜在撲克牌中看到些甚麼，而她又爲甚麼會感到那麼驚震？當然，那位接近我的男士是隨着德軍前往歐洲的丈夫了，除了他之外，還有誰？

但我始終認爲這是一種沒有任何意義的玩意，所以我並沒有進一步去想這事，而上床睡覺了。

正如我在上面所說，就是在一九四五年一月一日的凌晨我突然發現所有的門都打開了。我下床將門再度關好，然後回床睡覺。

但當我入睡不久之後，我又突然驚醒了，而又發現屋裏的每一扇門都是開敞着。夾雜着寒冷，迷惑和恐懼，我再度下床將門關好。

大約在早上二時許，我第三次驚醒了，我以爲我自己是在發夢，我不相信我見到的一切——屋裡所有的門又再度打開了。

這一次漢娜亦醒了，我們合力將門鎖上，然後回床睡覺。當晚再沒有怪事發生了。

一月，二月，三月，日子一月一月的過去，而我却因爲担心丈夫的安危而差不多已經忘却了那一晚發生的事情。

不幸的事終於發生了。在四月的某一天，我收到了一封政府寄給我的信，信上說我的丈夫已死了，他是在盧森堡附近被殺的。而這事發生在一九四五年一月一日凌晨。

我現在才知道漢娜所翻出的撲克牌的意義。鑽石K是代表我的丈夫，但葵花A却是死亡之牌。而我亦知道當晚爲什麼我會被驚醒三次，這一定是我的丈夫的鬼魂回來，將門打開，向他的妻子和兒女告別。」

丈夫出讓

有一日，如果妳能夠找到一名好丈夫的話，妳是可以將他高價出讓的。

這種事情發生在伊朗。二十二歲的嘉葉凱太太發現她是捲入了一次三角戀愛的捲渦之中——竟然還有另外一名女子是在戀着她的丈夫。

於是，她就與她的情敵舉行談判，結果，她的情敵願意出九千美元，將她的丈夫「買下」，她竟同意了。

嘉葉凱太太說：「其實我的丈夫也沒有甚麼認眞特別的地方。現在我有了這一筆錢，我可以到各地遊覽，我相信我一定會找到一位比我的丈夫更好的男子的。」

在黑暗中 他們都是一樣的

最近在哥西加的加基斯所作的一項試驗中証明女人是不懂得如何在黑暗之中分辨那一位男士是她的丈夫的。

這項試驗是由加基斯商會進行的。該商會分別從十個歐洲國家選出十雙夫婦，然後請妻子們祇靠觸覺來分辨誰是她們的丈夫，獲勝的是可以免費往加基斯渡蜜月。

參加這項試驗的妻子們是被手巾蒙着雙眼，而只靠雙手的觸覺來辨別誰是她們的丈夫。結果，祇有兩名妻子是能夠靠觸覺來辨認誰是她的丈夫。

但到底這兩名心水清的妻子是觸摸到那一部份而斷定這名男士是她的丈夫，那就天曉得了。

堂皇的新劇院： 達斯特目前擁有一座堂皇非凡的州劇院。該座劇院是德意志聯邦共和國全國中最爲現代化與耗資最多的劇院。這座龐大的建築物位于達斯特中心的一個公園前。它由繪測師魯夫普拉格負責設計，共耗資七千三百萬馬克而建成。這座劇院具備了一座現代化的劇院所需的空間，劇院由一座大劇場與一座小劇場組織而成，其中包括一千四百個座位，排練舞台，舞台儲藏室，行政廳與工作人員休息室。劇院的建築格式非常之實用，同時繪測師魯夫普拉格也在大劇場的觀衆席想出了一些新的設計格式，那就是將燈光藏在由細鋼線製成的奈特三角式網後，以提供效能很高的燈光設備。

新鮮

雖然已是七零年代 英人仍喜歡吸鼻烟

倫敦有一間位於地下室的鼻煙店，生意很不錯，聘有職員數人，其中有一司過秤和包裝的女工珍妮，不時轉過頭來大打噴嚏，原來她自從做了這種工作後，對於鼻煙也產生興趣，工作時常用指甲挑一點送往鼻孔裏。這間鼻煙店的店東名叫亞爾，他說近年來吸鼻煙的人越來越多，現在銷售的鼻煙，比一九五七年多三倍，每年大約售出一噸半。一個愛吸鼻烟的人，每星期約吸一安士。

亞爾這間老店所賣的鼻烟是自製的。製法的過程怎麼樣，亞爾不肯透露，據說是祖傳的秘方。他說如果把製法公開，他便要靠甚麼來養活一家人呢？據說製鼻烟時要加進純淨的香花精，如玫瑰、薔薇、石竹和橙花等。薔薇花精最貴，每安士値二十八鎊，其他則在二十鎊左右。

亞爾的顧客是非富即貴的顯赫人物。他們中，有大官、有貴族、有王室人物、有文士、有藝術家、有歌星和明星以及富有的各種人。有些人的烟癮極大，每天要吸一安士多鼻烟呢。

亞爾銷出的一噸鼻烟中，分成很外種，每種都有一個名字，如望他多明哥、龐古巴、乾吐司、麻吸乞嚏等。一般人吸鼻烟時，都是從鼻烟壺倒……孔裡送。可是北美洲人和斯堪的納維亞半島的人，却是把鼻烟放在口裡嚼嚼。

英國北部的設斐爾德和肯達爾，是製造鼻烟的中心地。製造廠把處理的菸葉磨成粉末，加上香精和其他的材料，再經過一番處理，才成爲可以吸用的鼻烟。

英國有些高貴的婦女，也有吸鼻烟之癖。最著名的者莫過於英王佐治三世的王后夏綠蒂，她可稱爲鼻烟的癮君子。

吸鼻烟的人爲什麼會增加呢？原因是他們在禁止吸煙的地方，可以公然吸着過癮，兼且鼻烟有精神醒腦之功。又如在聽講道或演講各種莊嚴場合中可以偷偷地把一撮鼻塞菸進鼻孔裏。

另有一個原因就是在第二次世界大戰期間，在軍火製造廠和其他工廠工作的工人以及在飛機場和輪船工作的高級職員，當燈火管制之時，他們是不能夠抽烟的，所以只好用鼻烟代替。到了和平後，人們恐怕吸烟會生肺癌，故而改吸鼻烟。

最佳的鼻烟其味確是又香又甜，令人吸了不到十天就變成癮君子，鼻烟壺和鼻烟碟要隨身携帶。爲了吸鼻煙的人多屬有錢人，故對於鼻煙壺和鼻煙碟非常考究。鼻煙壺有用綠玉、瑪瑙、水晶……等製造，彫琢得非常精細，鼻煙碟則多……

新款泳裝

西德汽車市場滯銷

美國河畔法蘭克福的汽車工業協會最近刊印的報告顯示，由於西德汽車與卡車的銷售停滯，遂促大部份的外國廠家可將更多的產品輸入這個國家。

一九七二年，在西德的新車之註冊數目較前年減少了百分之零點四。去年所售出的車輛共二百一十四萬二千九百六十三輛，前年則是二百十五萬二千五百五十七輛。

在這些售出的車輛中，外國產品增加了百分之三點五。

在主要的汽車廠商中，瑞典的豪華汽車售量增加了最多，約有廿二點九巴仙。

其次是英國的奥士與摩利士車輛，比前年增加了百分之十九點七。法國的「雪鐵龍」車增……

去年西德輸出的車輛雖仍佔世界第一位，共二百十萬輛，但已較前年減少了百分之……這是分之十四點六。意大利的快意與法國的雷諾車之銷出數量則告減少，但這兩種車仍佔輸入西德的車輛之第一與第二位，前者售出約十四萬輛，後者售出十四萬七千餘輛。

德意志聯邦共和國的主要汽車廠家之產品，在國內的銷售量減少，福士的售出量由前年四十七萬八千二百卅二輛減爲四十一萬四千六百九十六輛，共減少了百分之十三點三。奥普則取代了福士而名列前茅，於一九七二年售出四十五萬六千二百八十九輛，比前年增加百分之十三點二。

政府華員會會長

【本報訊】香港政府華員會會長錢世年，昨日表示由……

昨日賽馬成績

【本報訊】政府官員之住於豪華酒店者，數達百人，禮賓司歷富偉祇係其中之一。……

八六二號一千六百九十四元，三名四八三一號八百四十七元。……

公務員住宿酒店費用 本年度四百萬元
等候獲分配宿舍即遷出

【本報訊】政府官員之住於豪華酒店者，數達百人，禮賓司歷富偉祇係其中之一。在本財政年度中，政府撥款四百萬元為公務員之酒店費。

歷富偉偕夫人與一女，自一九六九年十月十五日起即下榻酒店，所住套房之日租金，按規定係每日三百五十元，但長租有特價。

與歷富偉住于同一酒店之官員約有五十名，彼等之房租每日由一百六十五元至二百六十元（折扣前）。

酒店方面表示，通常政府租房可獲八折優待。政府發言人謂，官員暫時住酒店，以待配給適當之住所。目前住酒店之一百人，有一半已獲分配宿舍，不久即遷居。

颱風季節將來臨 加緊採預防措施

【本報訊】今年的颱風季節行將來臨，各政府部門正加緊採取預防措施，以保障人命財產的安全。

最忙於這種準備工作的就是工務司署的人員，他們有感於防患於未然，故在旱季期間，早已從事例行的檢查，看看有甚麼危險的地方。

路政處的工程師特別忙於檢查各溪流、渠道、排水井等地方，以便決定是應予修理或清除淤塞。

對於易受損壞的地方，他們均加以複查，緊急工程的承判和工作手續亦加以檢討，並經常對地盤監察及工目講解他們在颱風，暴雨或其他緊急事件出現所應負的責任。

土木工程處人員亦從事同樣的檢查，他們特別注意開山取土，以供填海或其他用途的地方。

建築物條例執行處人員則經常注意通知建築商人，採取一切預防暴雨的措施。

警方的九九九號電話，亦加派人員處理因風而發生的意外事件及損失的報告。控制室全日廿四小時有人當值，處理港九新界各方面的報告，同時控制室亦有專線可與消防及救護車隊直接聯絡。

所有九九九警車都隸屬衝鋒隊，和控制室保持密切無綫電聯絡，隨時奉派趕往山泥傾瀉，塌壓及其他意外事件的現場。

九龍現有衝鋒隊兩隊，港島及新界各有一隊，每隊均有三排人，全日廿四小時輪班工作，他們所屬警區的特種部隊，隨時應付任何緊急事態。

每遇天災人禍發生的時候，控制室均加派人員管理，而在現場亦有指揮站設立，由一位高級人員在場指揮一切。警方人員除負責現場警戒之外亦負責從事初步搶救和保護財物工作。

調查新界溪流污染 報告書七月可完成

【本報訊】為保障新界居民健康，一項耗資港幣七十萬元的調查新界溪流污染工作，在今年七月間將會完成，當局準備收到該項調查報告後，到時便制定一項新的法例來控制日趨嚴重，影響新界村民健康的溪流污染問題。

上述的調查工作，由政府斥資七十萬港元，聘請英國「便莉公司」負責在新界全面進行，實際上這項調查工作已於去年十一月展開，不過在預計至本年七月始可完竣。由於新界各地溪流污染情況日趨嚴重，直接影響當地居民的健康之故，才促使政府重視該項問題。

據有關方面消息透露：待調查工作結束後，「便莉公司」的諮詢工程師們，即向政府提出報告和有關建議，而政府屆時將會立例管制，並圖以罰款減輕這種公害。

據悉：幾年來當局積極發展新界，而「衛星城市」不斷出現，工廠遷入新界日漸增多，故此新界溪流所受工業廢料的污染情況日趨嚴重。加以前往新界的旅遊人士及少部份缺乏公德心者，將各旅遊勝地的溪澗拋擲大量垃圾，畜屍與廢物，引至蒼蠅聚集，蚊蟲橫飛，臭氣襲人，直接影響當地居民的健康。

政府針對上述問題，不惜斥資研究其解決辦法，據一項消息來源稱：港府「水陸環境污染諮詢委員會」秘書賓尼斯透露：有關溪流污染控制的新法例非到明年不能草擬完成。

又訊：據新界鄉議局漁農小組調查所得：沙田城門河之水與馬料水海面之水，其污穢程度超過聯合國世界衛生組織所訂定之海水危險率達九十倍之高。同時，沙田海水所含之細菌密度，亦超出數千倍，沙田海出產之魚類（包括蚶、蜆等有殼水中動物在內）不宜食用，已為中文大學海產化驗所所發現，此類污染，係由沙田某染廠所排出之污水所致，為保障居民健康衛生起見，該局建議政府，從速設法改善沙田海之工業染污環境，保障漁民利益，不致染污，及本港居民健康。

配合「反罪惡運動」 藍帽子頻出動 大搜治安黑點

【本報訊】為配合本年六月「反罪惡運動」，本港警方先向不法份子顯示決心，近日頻頻在治安黑點展開地毯式搜查，使匪徒喪膽。

九龍深水埗警署，昨晚七時由該區警司監璐士率領，會同藍帽子，分乘數部大卡車馳赴區內，地毯式搜查非法之賭窟，烟格，直至十一時半方行收隊。

在此次行動中，結果拘獲八十六名涉嫌賭博的人士，並搜獲賭具一批，此外有八人則與吸毒、藏毒有關而被拘，同時檢獲烟槍、烟膏一批，所有嫌疑人物，將於本月廿四日在九龍裁判署提控。

與此同時，深水埗警方又在該區採取截查車輛及行人，結果有七十八人受截查，又大隊警員亦曾進入公寓、旅館調查，但無結果。但在若干樓宇中則檢獲攻擊性武器一大批，其中包括三角銼

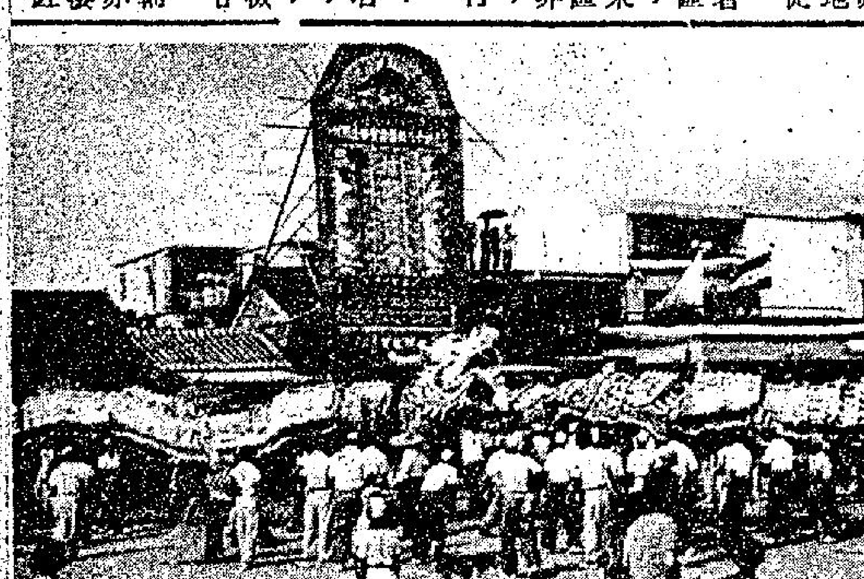
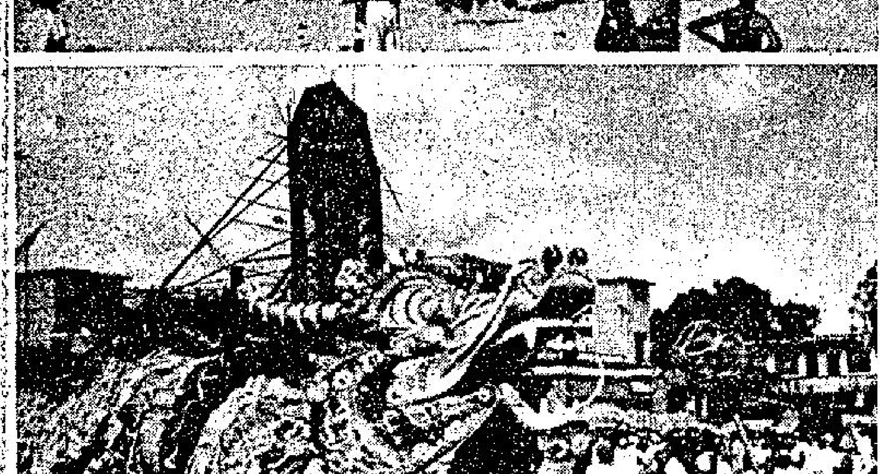

（上）元朗南邊圍族新金龍起舞，準備慶賀天后誕出會。圖右角為該村村事會新會所，亦於昨日開幕。（下）金龍表演，栩栩如生。（本報記者李君鑄攝）

今年一月至今 大陸逃港難胞 一千一百餘人

【本報訊】大陸逃亡潮又再掀起，由今年一月至四月中，逃亡者的總數達一千一百三十五名，比去年期間多出六百九十七名。

據一項鑒通消息透露，近數月來，自大陸逃亡來港的人數激增，在一月和二月份，逃亡者多為乘漁船逃亡的大陸漁民，總數約三百人，去年同期的漁民僅一百七十二人，但在春季開始之後，游泳的逃亡者急劇增加。單在三月份內，游泳逃亡抵港者總數為一百八十九名，去年同期僅有十七名。

逃亡的漁民，多是舉家出走，乘搭「公社」的漁船，待風向和水流都適合時即行逃亡；但大陸的「公社」每每要一個漁民家庭留下一、兩人在岸上，才准他們出海，所以逃亡者往往會留下家中年青力壯的少年在陸上，希望他們日後能游泳逃亡。

女子遇劫高呼 警員拘獲疑犯

【本報訊】遇險後高聲求助，可使匪徒喪膽，協助警方破案，慈雲山新區昨晚十時許，一中年女子及其女在遇兩名劫匪截劫後，於適當時高呼，驚動警員立即追捕匪踪，結果一名涉嫌男子落網，並起回部份賊物，事後該男子帶署，至今晨仍在查詢中。

據悉：一名中年女子，昨晚十時卅分，與其女行經慈雲山新區六十一座附近時，遭兩名青年男子持刀截劫，掠去一隻手錶及五十元；事後事主以自身安全時，即高呼求助，驚動兩名當值輔助警察，立即追捕，結果拘捕一名涉嫌的廿三歲男子，並起回部份失物，事後該男子帶署查詢，迄至今晨仍在署協助警方調查此事。

港九居民聯會 籌備祝母親節

【本報訊】本年五月十三日為母親節，香港九龍居民聯會，假座倫敦戲院舉行慶祝母親節大會，經該會理監事聯席會議，選出籌備委員如下：主任委員許讓成，委員張威麟、曾兆生、凌道揚、余國華、石景文、古隆文、洪偉民、駱存斌、黃培才、馮日初、蘇星海、徐蕙儀、林桑、孫文寬、蘇仲平、宋叔達、古應照等。

黃大仙一木屋 搜出大批毒品 一男子被帶署

【本報訊】警方掃毒組人員今晨在黃大仙仁愛新村一無門牌木屋內搜出價值約五萬元鴉片毒品，並拘獲一名涉嫌與案有關男子，現經帶署查訊。

據悉：今晨一時卅分左右，警方掃毒組人員接獲綫報，乃前往黃大仙仁愛新村一列無門牌木屋搜查，結果在一間木屋內，搜出生鴉片十三磅，熟鴉片十磅，總值約五萬元，警方並在現場發現一名廿三歲男子，乃一併將其帶署調查。

末場小搖彩頭獎 一七五〇七六號

【本報訊】復活大賽首天，即四月廿一日末場巨獎搖彩，是次共銷售三十四萬一千三百張，結果蘭尼之金龍皇以個半馬位勝伊諾之追風，替這小富翁做運財童，霍利安之新紀元季軍，計開：

首獎：一七五〇七六號派彩一十九萬九千九百五十七元。

二獎：一六七三三四號派彩五萬七千一百三十元。

三獎：二一八〇〇六號派彩二萬八千五百六十五元。

入圍獎十四個每派彩三千六百八十六元。

安慰獎卅四個（即頭二三獎及入圍獎前後號碼），每派彩九百二十二元。

（入圍獎號碼）

五九八九四、三〇四〇三、二四二〇五九、三四〇五〇、三三一一〇七、二〇一四四六、七八七九、二二九六七七、二三四一九七、二一一〇三一三、二八三八二、七一〇七六、三三六〇二八及三三七〇三九。

（如有錯漏，以馬會公佈為準）

新界南邊圍村委會 新會所開幕 元朗總警司主持點睛

【本報訊】元朗十八鄉南邊圍村事委員會新會所昨午舉行開幕，同時，又有一條準備參加天后誕出會的金龍舉行開光，前者由元朗副理民官黃秉蓉主持啟鑰，後者由元朗總警司石傑智主持點睛，一天之內，喜事重重，引來嘉賓甚衆村民亦歡天喜地，十分高興。

十八鄉事會主席兼南邊圍村長戴權在典禮中致詞，縷述元朗區年來發展極速，而本村適與元朗墟毗鄰，故鄉村事務亦覺日趨繁重，所以在去年即進行籌建村事會所，耗費凡十一萬元，皆由父老兄弟熱心者捐玉成。而本村為參加慶祝天后誕出會，復花三萬多元購置族新金龍一條，長凡廿五丈，以酧答神恩。

該村事會所為一座三層高新型建築物，地下為禮堂，二樓闢作青少年康樂所，使村中青年及學生可利用課餘之暇，在此尋求正當文娛活動智識，三樓則為辦事處。

金龍點睛後，由村中壯丁舞龍，栩栩如生，稍後並舞出元朗墟及合益街市，元朗居民以本屆天后誕，即有金龍出洞，衆皆佇足欣賞。

觀塘雨災廢墟 動工興建公園

【本報訊】市政局現擬動資百萬元將去年發生雨災慘劇的觀塘鷄寮廢墟，興建為一設備現代化的公園及運動場。

一年前，一場豪雨所造成的山坭崩瀉，把該處鷄寮一個斜坡覆蓋，超過八十人慘被活埋。劫後餘生者亦已轉到徙置區或者其他地方住，沒有人願意在慘劇的記憶猶新在那裏建屋，因此該地方便交予市政局。

該局甚有信心，可以在這個一度成為廢墟的地建造一個全九龍最好的公園。

一名發言人稱：原本不是打算建公園的，但自慘劇發生後，沒有人對那個地方感興趣，我們便接收過來及興起了建公園的意念。

興建籃球場和運動場等的費用將需款超過百萬元，所有的設備都是最新的。

鈴木正文現身銀幕 「海員七號」銳不可當

日本武林至尊，空手道十段總教頭鈴木正文及日本最有前途新星潤瑪利子參加演出，王羽、田俊領銜主演的「海員七號」，在復活節首天假期正式推出公映，創下輝皇紀錄，受歡迎程度，比羅維與王羽首次合作的「冷面虎」更為熱烈。

「海員七號」是羅維與王羽繼「冷面虎」之後的一部新型拳擊劇情片，在鈴木正文的指導下，王羽新招迭出，而鈴木正文在銀幕上的手采，及示範的正宗空手道，更使觀衆大開眼界。片中的日本十大最具前途新星潤瑪利子，氣質之高與演技的精彩，使該片更加生色不少。該片現由皇后麗聲、豪華快樂雙綫十七家戲院聯映。

昨日賽馬成績

第一場（第七班）路程一二三〇公尺，出馬十四匹，時間兩分廿七秒又十份之六，第一勝短馬頭，第二勝一馬位半。

	騎師	位置彩
㈠快樂獵人	何國英	廿七元八角
㈡森林騎俠	麥美倫	十五元五角
㈢瑞榮	鄭棣池	七元
獨贏派彩		一百二十五元七角

搖彩首名二四五九號五千四百二十九元、次名五五七三號一千五百五十一元、三名四六二號七百七十六元。

入圍獎二〇一八、一七二七、六三二六、八〇〇三、二一一八、六一五八、五四六八、七〇〇四、五七七八、四三九〇及六四八三（每派彩一百元）。

第二場（第二班）路程一二三五公尺，出馬九匹，時間一分十六秒又十份之七，第一勝兩馬位，第二勝三馬位。

	騎師	位置彩
㈠申江璧	伊丹尼	五元七角
㈡寶着	麥美倫	五元九角
㈢智勇雙全	蘭尼	五元五角
獨贏派彩		十三元四角
連贏位二號搭五號派彩		六十九元

孖寶：第一場五號夾第二場五號派彩八百四十七元。

搖彩首名七七七號五千九百三十一元，次名五八六二號一千六百九十四元、三名四八三一號八百四十七元。

入圍獎四八一四、五三三四、二一〇七、一六四九、六三三九、及四一三六（每派彩一百元）。

第三場（三重彩）（第三班），路程一六五〇公尺，出馬十四匹，時間一分四十五秒又十分七，第一勝兩馬位，第二勝短馬頭。

	騎師	位置彩
㈠蘇格蘭糖	易仕	八元八角
㈡石器時代	鄧飛雲	廿一元三角
㈢祥輝	蘭尼	十五元四角
獨贏派彩		廿一元六角

連贏位三號搭八號派彩五百九十九元。

搖彩首名七二三六號五千九百五十九元、次名七九二一號一千七百零二元、三名一二九六號八百五十一元。

入圍獎六八、六三五二、四六一四、五一六四、七〇九五、八八三八、五一二三、二〇八五、一七〇〇、八三四六及八一七四（每派彩一百元）。

三重彩中獎號碼為三號、八號及十號，十元注單式票派彩八千四百五十五元，二元注複式票派彩一千六百九十一元。

第四場（第五班），路程二二三〇公尺，出馬十一匹，時間兩分廿四秒又十分之七，第一勝兩馬位，第二勝三馬位。

	騎師	位置彩
㈠自力	霍利安	八元
㈡利堡	伊諾	四十元六角
㈢奪頭	吉能	十元
獨贏派彩		十五元一角

連贏位四號搭九號派彩六百五十元。

搖彩首名五八五號六千一百六十九元、次名四九八二號一千七百六十二元、三名七五六七號八百八十一元。

入圍獎七一〇四、三八三七、二七七八、三一二四、一二九二、四五〇、二九九九及六五〇一（每派彩一百元）。

第五場（第三班）路程一六五〇公尺，出馬十三匹，時間一分四十四秒又十分之七，第一勝一馬位半，第二勝六馬位。

	騎師	位置彩
㈠豪地力度	白禮棣	一百零一元六角
㈡好意	吉能	十七元八角
㈢安培	謝啓瑩	十九元二角
獨贏派彩		六百四十五元

連贏位十號搭十一號派彩一萬零六百七十四元。

搖彩首名七二三二號六千一百七十九元、次名四二三〇號一千七百六十六元、三名六二五〇號八百八十三元。

入圍獎三四八八、八二九二、八七五七、二八八八、一九七九、四六五九、六六二二、七九一〇、三〇四一及三二一八（每派彩一百元）。

第六場（第五班）路程二二三〇公尺，出馬七匹，時間兩分廿五秒又十份之八，第一勝一馬位半，第二勝四馬位。

	騎師	位置彩
㈠歡樂滿谷	易仕	七元七角
㈡信德	馬彼得	六元五角
㈢猛虎	伊諾	五元八角
威勢高	蘇國仁	五元五角
獨贏派彩		六十七元九角

連贏位四號搭七號派彩二百七十六元。

第七場（第二班）路程一二三五公尺，出馬十四匹，時間一分十五秒又十份之八，第一勝六馬位，第二勝一馬頸。

	騎師	位置彩
㈠獲錦標	霍利安	十元六角
㈡大利市	白禮棣	十一元九角
㈢虎驃	梁存恒	卅一元六角
獨贏派彩		廿元四角

連贏位七號搭九號派彩九十四元。

搖彩首名一六八一號派彩六千三百一十四元、次名九三八號一千八百零四元、三名四二三三號九百零二元。

入圍獎七三五八、六二〇九、八三一七、七七八四、六四八九、二七八一及二一二八（每派彩一百元）。

第八場（第三班）路程一六五〇公尺，出馬十三匹，時間一分四十四秒又十份之二，第一勝一馬位半，第二勝一馬位半。

	騎師	位置彩
㈠金龍皇	蘭尼	十一元四角
㈡追風	伊諾	十八元一角
㈢新紀元	霍利安	十七元七角
獨贏派彩		廿八元五角

連贏位五號搭六號派彩三百一十一元。

（是場巨獎搖彩中獎號碼另錄）

政府華員會會長 錢世年發表聲明

【本報訊】香港政府華員會會長錢世年，昨日表示由於有若干報載，傳說部份教師會員意見，誠恐引起社會人士之誤解，特發表談話如下：

㈠關於華員會理事會不參加十三教育團體聯合秘書處號召四月十三日第二次教師罷課之行動，絕非如該新聞所述「在行動前夕突然宣佈華員會退出，及反對十三教育團體此次聯合行動。」實因該十三教育團體聯合秘書處與華員會根本未達成一致之協議，其情形與四月四日第一次之罷課行動完全不同。因此，所謂本人「在當選議員之後，態度突然改變」之誣陷，乃是純粹虛構之私人攻擊，其用意不在解決問題，而是製造宣傳，蓄意破壞本人及華員會之信譽而已。

㈡華員會歷來決定一切有關職工會之行動，必須經由理事會通過。此次華員會處理教師薪酬問題，不但是經過理事會再三再四之詳細考慮，而且在四月十九日本年度週年大會中，亦一致認定理事會對此問題之處理實屬正確，且進一步表示支持理事會今後循此途徑繼續處理此問題。

㈢關於華員會理事會決定不參加四月十三日之第二次教師罷課行動之理由，除見於理事會四月五日之聲明及四月十一日之廣告「答覆各位教師及會員之公開信」外，理事會將於日間發表有關此事之總結報告。

㈣至於華員會處理此項問題今後之決策，根據歷次理事會及最近全體週年大會討論之結果，簡括有下列三點：

一、政府應主動對教師合理薪酬問題重行召開談判；否則，必須立即組織公正獨立有勞資兩方提名而主席由雙方同意之仲裁委員會，以解決此問題引起之紛爭。

二、假如上述之解決辦法短期內不為政府接納，則本會必將繼續領導會員採取有力之職工會行動。

三、由於目前之情況，華員會已再不可能與十三教育團體聯合秘書處採取共同一致之行動，除非今後雙方確定完全一致之目標，及經過詳細之協議而採取達到目標之共同方法；否則，唯有分道揚鑣。

魏平澳與紅菱

「歌舞霸王」魏平澳與小娛「歌舞紅星」紅菱，定於今（廿二）晚登台「香港歌劇院」夜總會，演唱凌晨兩點半一場。圖為魏平澳演唱時姿態。

武道館裏，效授跆拳，仍然半業餘性質地幹他的老本行。而台灣的武道中人，當提到了劉興福，就誰都會想到了劉興福的兩條腿，

透露他們不會離開邵氏的，關於阿龍的續約事尚未動筆，但已有安排是張家班全面升職加薪，在工作上實行加強製作，水漲船高大調動，而邵氏與他們取得協調，外間人均說十分

一聲搜查去！便替人出頭說是捉奸去也，於是扯到大打出手報警收場，弄得邵氏的行政先生對她說：「唉阿江玲，人家只是朋友又不是夫妻，你捉個什麼奸？真是幾得可以！」

的煙癮極大，每天要吸一安士鼻煙。亞兩銷出的一噸鼻烟中，分成很外種，每種都有一個名字，如聖他多明哥，廠古巴，乾吐司，

到十天就變成癮君子，鼻烟壺和鼻烟碟要隨身携帶。為了吸鼻煙的人多屬有錢人，故對於鼻煙壺和鼻煙壺非常考究，鼻煙壺有用綠玉、瑪瑙、水晶、珊瑚等製造，彫琢得非常精緻，鼻煙碟則多

在主要的汽車廠商中，瑞典的薩華汽車銷量增加了最多，約有廿二點九巴仙。

其次是英國的奧士與摩利士車輛，比前年增加了百分之十九點七。法國的「雷諾」車增

萬六千二百八十九輛，比前年增加百分之十三點二。

去年西德輸出的車輛雖仍佔世界第一位，共二百十萬輛，但已較前年減少了百分之五，這是

本港煉油廠仍在談論階段
星洲積極發展煉油 佔全生產百分卅三

英商打算在香港南丫島開設煉油廠，此說傳聞已久，但遲延至今，十字還未有一撇，但星加坡發展煉油工業，已在如火如荼的進行中，國際石油資本，早已陸續在星加坡興建大煉油廠，意圖在南亞建立大型煉油基地，對世界石油產生，發生越來越大兩影響。預料到了明年，星加坡就將成爲世界石油煉油基地之一。國際石油資本鑒於東南亞石油需要的增長和日本進口石油產品的需要日增，因而把加強在星加坡發展石油業列入它的龐大的發展計劃。

有人認爲，在最近的將來，東南亞地區找到新油源的機會很大。東南亞還剩下不少未開發地區，如越南海岸的海底油田就是，因此，美國，法國，日本等國的石油企業都在展開新的爭奪。由是以觀，香港要發展煉油工業，似乎已比星加坡走遲了一步，香港限於土地，限於地理上的政治環境，限於治安上的不安定，國際石油投資者，似乎時時都抱着靜觀待變的心理，不敢立即坐言起行，星加坡的政治局勢十分穩定，有關方面做事，言出靡行，當機立斷，無格格不吐之弊，而且愛民若赤，對事，上下有打成一片的氣勢。

星加坡的石油中心，設在布羅姆島，俗稱蜈蚣島。國際石油資本首先看中星加坡的勞動力廉宜。第二，星加坡港口設備良佳，有現成的海港和英軍遺留的港灣設備，船塢，基地。第三，星加坡的地理位置適中，從中東運原油到星加坡加工，再在亞洲銷售，既方便，又可就近取得市場。

現在星加坡的石油煉製業早已是一枝獨秀之勢。一九七一年的石油生產額價十六億美元，佔星加坡淨體工業生產的百分之三十三強。石油出口去年超過十一億美元。國際石油資本打算把星加坡的石油進一步向日本推銷，因爲日本公害問題嚴重，不得不擴大進口低硫磺的石油製品，星加坡明年擴大生產石油後，將進一步以日本作爲一個出口對象。

香港有關方面則志大才疏，無一定政策，一切措施都是見步行步，無怪在發展煉油工業亦想坐享其成也。（恒）

瑞士嚴限資金進口 馬隨本港遏止拋空

經濟點滴

瑞士政府爲了抑制國內的通貨膨脹，十六日開始大大地抑制國外的借貸，規定資金自由入口的最高額，從每年的一百萬瑞士法郎減到每年五萬法郎，相等於從約三十萬美元減到一萬五千美元。

瑞士財政部發言人解釋說，政府採取這項行動已變成必要，因爲資金的入口所造成的「灰色資金市場」，妨碍了瑞士政府的緊縮資金政策。這項抑制資金入口措施即日起生效。

英法欠美債

美國衆議院大多數議員最近提出一項議決案，希望最終至少收回一部分外國欠下美國的舊債。估計這些舊債共四百六十億美元。

這項議決案的主要提案人，紐約州民主黨議員華爾夫在記者招待會上說，美國財政部顯然不知道總債項那部分被拖欠，這些債項那一部分是第一次世界大戰時欠下的。華爾夫說：「在美國本身正遭遇到預算及收支平衡問題時，在美國人民正遭遇到又一次加稅的威脅時，不堅持那些欠下我們舊債的國家開始定期還款，是荒唐可笑的。」

這項決議案表示國會的意見，但沒有法律力量，它要求美國財政部在九十天內向國會報告未清償項的範圍以及拖欠若干，然後開始與欠債國協商還債期。華爾夫與衆議院其他二百二十四名議員一起提出這項決議案。它與去年他提出的一項決議案相似，但該決議案沒有實施，衆議院的大多數是二百一十八人。

華爾夫說，在未清還的第一次世界大戰債款一百八十億美元中，包括英國所借的八十億美元和法國所借的六十八億美元。他說，衆議院歲入委員會主席，阿肯薩斯州民主黨米爾斯已答應定期聆聽這項決議案。

米爾斯在記者招待會上宣佈的聲明中說，清還欠下美國的債款可以對他們的收支平衡及聯邦（政府）預算有健康的影響。

星股市禁接會

由一般投資人組成之「馬來西亞証券投資人公會」十四日由會長古勒拉惹向政府提出要求，請即制止股票市場之空頭活動，以確保股票市場之健全。古勒拉惹又要求經紀商每星期向政府呈報未清理之合同，要求股票交易所增加買賣時間。

星馬股市已定十六日起恢復全日交易，原因爲八週以來股市一直不振，每天交易額不及平時之一半。星馬股市係今年二月十九日因股市指數猛升與交易額達到空前狂熱，致而決定縮少交易時間，停止午後交易。

此間股市之作法，往往抄襲香港方面之辦法，但香港目前尚未恢復全日交易，而此間已迫不及待。

（按：港星証券買賣，彼此都未納入正軌，股價升跌均受人爲控制，長此而往，正當工商業勢必大受影響，星股市已禁期貨買賣，比港市先行一步矣）。

南非金產量銳減

據法新社倫敦十七日消息，南非金礦聯合公司在十七日發表，一九七二年西方國家的黃金總產量跌到三千八百萬安士，一九七一年則共四千零一十萬安士。

一九七二年南非黃金減產，是該年西方國家黃金總產量下降的主要原因。

去年，南非共出產金二千九百二十一萬五千安士，佔西方世界黃金總產的百分之七十六點九。一九七一年，南非出產黃金共三千一百三十七萬安士。

蘇聯在一九七二年恢復向西方出售黃金，以支付它購買的穀物及食糖，使西方有六十四萬安士黃金的盈餘，創一九六五年以來東西黃金流動的最高紀錄。

連蘇聯的售量在內，一九七二年的黃金供應量共達大約四千四百四十萬安士，一九七一年則共四千零七十萬安士。

一九七二年的新金總量中，有六百七十萬安士被吸入西方貨幣儲備。

南非金礦聯合公司發表的數字顯示，私人囤藏金者去年放出黃金三百萬安士，而在一九七一年，他們的囤存量則增加了一百二十萬安士。此外，黃金投機者在一九七二年拋出黃金一百一十萬安士。

英鋼價提高

「金融時報」和「泰晤士報」說，預料負責英國大部分鋼產的英國鋼鐵公司，將宣佈鋼鐵價格平均提高百分之十左右。

「金融時報」說，看來鋼鐵價格平均提高百分之十或不到百分之十的幅度，但是有若干產品將會提高百分之十五或更高。加價將於四月三十日開始。

報紙還表示，幾乎可以確定，在幾個月之內，鋼鐵價格會進一步提高，屆時鋼鐵用戶的賬單將再次增加百分之四或百分之五。

毫無疑問，英國鋼鐵公司宣佈加價之後，英國的私營鋼鐵公司方面也會跟着提高價格。

「泰晤士報」預料，宣佈的新鋼鐵價將平均提高百分之九點五。預料對較遠的買主，可能要價

股市經濟版

西德認浮動率好處多

波恩高級金融官員寶爾說：世界各國貨幣匯率目前的普遍浮動，可能要經過一個很長的時期。

財政部次長寶爾在高級外交事務協會說：一個彈性的匯率，在理論上可以提供取代目前固定比率的基礎。

雖然，恢復固定可以調整的匯率，金融當局仍宣稱爲目標所在，保爾認爲保持目前匯率的彈性管制，有很多好處，他們說：華府二十國財長會議中的其他國家政府，很多支持寶爾的觀點，包括美國、荷蘭和英國。

日本收支出現赤字

日本大藏省最近宣佈，日本國際收支出現了三月份的最高逆差紀錄，這是由於日本入口數字猛增和資金外流活躍所造成。

日本三月份的國際收支出現了十億九千萬美元赤字，遠遠超過上一次紀錄得的六億零七百萬美元赤字。

大藏省說，日本在截至三月三十一日爲止的一九七二年財政年度中，國際收支出現了二十九億六千三百萬美元盈餘，而上一年度的國際收支盈餘是八十億四千三百萬美元。·恒·

台灣產品開拓本港市場
水泥鋼來疏因台建築盛

專訪

最近，運來本港的台灣水泥，棉紗及鋼鐵來貨顯著減少，是不是因爲台灣的貿易有了新的轉變呢？還是由於貨源短缺，足以影響港台間的貿易地位又如何呢？今後台灣在香港的貿易將爲了使讀者更爲了解，日前曾拜訪遠東貿易服務中心負責人秦國韓董事。

據秦國韓談及台灣目前輕工業的情況及未來的發展，足以給人們一個喜悅的信心，毫無疑問，隨着經濟貿易的發展，台灣在今後的產品輸出方面，必然亦隨着供求的關係和銳意發展新鮮獨到的產品，以滿足買家的需要。

造成水泥、棉紗及鋼鐵貨源短缺，秦國韓有如下的看法：

「台灣在短期內，甚少輸出水泥、鋼鐵等建築材料，主要是由於國內建築業需求增多，同時，建築業近期甚爲蓬勃，以致出口減少，但是，鋼鐵的輸出，將計劃準備再重新出口。」

目前由於巴基斯坦的棉紗供應來貨甚少，影響部份棉針織廠開工率減少，有些外商訂盤未能做成。其他如美國、西德等商人新單仍然陸續寄來。

台灣生豬輸港爲數甚少，據了解，生豬來貨約佔香港總銷耗量百分之十以下。這由於大陸生豬源多，成本低，結果競爭力則不及大陸。但是，目前台灣已計劃向其他經濟貿易方面發展，以彌補競爭較弱的地方。

台灣具有豐富的資源及自然氣候的特點，以台灣土產方面的出口，亦相當佔着優越的地位。台灣的水果全年都有豐碩的收穫，尤以西瓜、菠蘿、鮮橙等都受顧客歡迎，就以去年台灣在水果出口就達六億三千八百四十萬元之多。此外，食品工業亦準備大量生產罐頭出口，很可能亦佔重要的地位。

台灣的地理環境亦適宜栽種鮮花，目前已有許多鮮花空運到港，受到顧客的歡迎。此外，現將各種岩石品種非常多，各種岩石及其用途列述如下：花蓮天然黑石，均合閩林佈置用；花蓮蛇紋石，花蓮風景石，合廳堂掛屏用；嘉義連州石及阿里山雲海石合砌石山用；花蓮彩絲石，澎湖花石和萬年化石合廳堂佈置用。

目前電子工業在台灣發展特別蓬勃，以美國在這一方面的投資共一億四千萬美元，從一九五二年至一九七二年二十年內，電子業的投資共八億五千萬美元。

台灣目前正發展各種輕工業，並推出新產品，以拓展香港的市場，現時遠東貿易服務中心正準備一個小五金展覽會，定於五月十五日，一連四天在上述地點展出，屆時希望各界人士參觀。·夏明·

大通銀行雙週刊指出 尋求國際資金流通 外滙市場將受管制

【本報訊】大通銀行出版的雙週刊「國際金融」報道說，有跡象顯示外滙市場或會出現更多的管制；該報道說，世界各國正在努力尋出國際資金流通的途徑，而這些資金曾經擾亂外匯市場。

雙週刊說，爲了要在將來阻止投機性的資金轉移，就要採取新的預防措施。它說：「在外滙市場維持貨幣穩定，這種做法是無可非議的，但有一種危險：上述的努力的結果，可能是進一步採取管制措施。」

「國際金融」說，將來爲達到穩定貨幣情況而採取的阻止國際資金流動的措施，相信不會比過去更成功，因爲金融大動盪的基本原因，是各國實行不一貫的經濟政策的效果。在互相依賴的世界經濟中，這不良效果很快地傳遍世界各國。

由於油田普遍減產 美國今夏汽油將缺
解釋由於氣候特寒所致

美國全正面臨一個極度嚴重的問題，這就是本國燃料的產量越來越少，促使美國工業界人士愈感彷徨。在去年冬季內，燃油的供應極感缺乏，而在一般人士預測，在今年夏季，汽油的供應也同樣的短缺。

美國總統尼克遜亦開始感到此問題的嚴重性，經已考慮放寬燃油入口的限制，而據一般人士估計，當燃料缺乏的程度愈加增強時，則燃料油入口將會更加放寬。

是次，美國境內發生此一嚴重缺乏燃料油的問題，據官方解釋謂，由於美國去年冬季氣溫特別寒冷，而美國境內中部地區，又需要大量燃油用作烘乾穀物，同時，汽油的耗用又大大增加了，做成去年美國燃油缺乏的情形。

但一般工業及政府發言人則堅認，是次問題的產生，純粹由於本國油田普遍減產，而燃油提煉業更陷於嚴重的不景氣，而國內燃油工業的出產更未能達到要求，去年，集中提煉汽油，做成燃油缺乏的另一原因。

據美國一間主要燃油公司發言人稱：現在有一趨勢，就是一般燃油廠集中提煉燃油，故此，在今年夏天，汽油的供應可能會相當缺乏。在去年夏季，當美國工業界減少儲備燃油時，汽油價格立即升高，但當增加儲備燃油時，燃油價格隨即增加，在目前情形下，汽油價格在夏季勢必增加，故此，估計一般煉油廠將全力生產汽油。

美國石油協會主席艾嘉（KARD）指稱，爲使達到市場的要求，燃油提煉積極生產汽油，這樣可能會阻滯普通燃油的生產。

在今年一月十七日，尼克遜政府宣佈放寬燃油入口限制，以彌補國內出產之不足，同時，今年所有普通入口貨品配額將獲增加及放寬。

美國政府及工業界人士指出，國內油田的產量，已經達至最高效率；但仍未能達到國內要求，如果，燃油吸得太快的話，則會破壞油田未來的生產力。美國政府曾大力發展美國北部阿拉斯加的龐大油田，但是被維護環境衛生人士訴訟，被迫停止發掘。最近，在大西洋海岸又發現另一油田，但聯邦政府現時仍爭論其管轄權，故此，發掘工作仍未能進行。

現時，美政府正大力鼓促發展油田事業。據該協會一專家指出，目前美國石油業最大的困難，是煉油廠的容量未能增加。在一九六一年後期，政府數字指出，國內提煉廠所提煉出的石油，足夠供給全國需要，但一九七一年，石油的需求比國內煉油廠的產量，高出百分之十六，在此消彼長的形勢下，石油的供應便更見缺乏。

去年十二月，美國內政部宣佈，今年只有一間設在美國東部的新煉油廠建成，但在未來的一九七四及一九七五，則完全無新煉油廠建立。同時，有九間煉油廠準備發掘新油田，但鑒於境衛生及經濟問題，都未能進行發掘工作。在此多種分別的情況之下，石油的產量定必不能應付市場的需求。

如果找尋石油業不景氣的原因的話，相信可以歸究於聯邦政府人口措施不時更改，阿拉斯加油管及離岸油田經常被新用，但限制於多方面的壓力，未能盡量開發。但是石油協會，經濟專家則指出，將來最不尋常的運高汽車引擎是否獲得美國汽車用戶廣泛的接受，便是最好理由之一，因爲運高引擎可以使用一種（87—OCTAVE）汽油，但現時，美國一般汽車引擎都是使用（60—92OCTAVE）汽油，但是，美國許多煉油廠未能在卽轉而生產一種運高引擎專用的汽油。

故此，美國煉油廠一旦未能應付汽油及燃油需求的增加，或未能增加輸入原油的話，美國汽油缺乏的問題則不能解決。那麼唯有一途，就是輸入大量汽油及燃油的製成品。假如，各種方法都不採用的話，財政部則會實施緊急燃料分配計劃。正計劃將類似戰時燃料配給計劃一樣，但卻要聯邦會議會通過。

目前，美總統尼克遜爲解決現時燃油缺乏之危機，經已建議國會修改燃油入口限制法案，未來的發展，則有待國會的決定，才有一明確的解決途徑。·詹筌·

金融專家提出警告 黃金價格可能突然崩瀉

本報特約撰述黃劍恒

以美國和瑞士爲基地的投機活動產生新的推動力，上星期歐洲自由市場的黃金價格又告猛漲。

上星期五倫敦市場的收盤價上升到每英兩九十一美元，使得過去十七個交易日的漲幅達到一〇·五美元。

上星期四倫敦金價一度躍升到九二·五美元，這是二月二十三日倫敦金價創下空前高價每英兩九十六美元以來的最高水準。

倫敦金融時報編製的金礦股價指數，在上星期五收盤達到一二八·二，比今年最低指數九三·六，漲了將近三十五點，同時比一星期前提高一〇·二。

此間觀察家現在相信，照金礦股價指數看來，黃金價格應該漲到每英兩一百二十美元才對。目的對黃金需求，看樣子主要是由於國際貨幣繼續不安定，以及美國和日本的買主可能要開始買黃金了。從四月一日開始，日本人不准買黃金的禁令已經解除，而可以自由買賣黃金了。美國方面參議員已經通過法案准許美國人可以買黃金。不過這項法案還須衆議院通過及總統批准才行。

儘管金價走勢堅挺，此間專家警告說，金價可能突然崩瀉。有明確的跡象顯示出，產金國家對金價非常關心。舉例來說，最大產金國的南非，去年只出售了產量的一部分，其餘的都還保存着，不過在去年最後一季和今年所生產的黃金，幾乎已全部賣光。

另一個主要產金國的蘇俄，也已出售了大量的黃金，去年的售金量是一百噸，今年據說已出售七十五噸，依年率計算，相當於二百十五噸。此間專家指出：一旦工業對金的需求減弱，或用戶改用代用品，投機客將會被迫賣出黃金。

國際貨幣情勢已開始明朗化，一旦事態趨澄清時，黃金的可愛性可能降低。

在另一方面，美許人民持有黃金法案，如獲通過，到本年稍才可生效，到時，黃金價格必定有一個時期，掀起暴漲浪潮。

閒話股市
茂云

人心仍虛弱銀根又緊 股市逢高即有賣家 週來走勢又趨軟弱

【本報特稿】這一週股市因週一，週五爲假期，故只得三天營業，啓市後走勢趨向緩慢，做價逐步後退，而成盤呆滯，收市前市況轉趨穩定，惟因早期失地過多，各價位與去週比較多見低垂。

恒生香港指數下跌九九·五三，以九八四·一二收。遠東指數下跌五一〇·六五點，以四七四二·八七點收市。

週二開市後市勢尚見穩定，做價多向上微升，但稍後即呈下挫，收市時價位站於是日低水平。遠東指數下跌二八四·四〇點。

週三藍籌股俱見疲軟，但市況趨穩，惟交投弱，但做價上落不大，遠東指數是日再下跌二三二·七七點。

週四成盤續趨沉靜，但走勢已見站穩，而價位互有起伏，早期賣盤活躍，做價低垂，但當買家結隊落場時，價位穩步回升，遠東指數是日微升六·五二點。

利豐有限公司去週上市，交投活躍，曾一度以四·五〇元易手，後終回退至三元收市，與上市價比較盈利一·三五元。

由於人心仍虛弱，市面銀根仍緊，價位稍高即有賣家，故市況甚軟弱。

茲將一週走勢，檢討如下：

週一公衆假期休息，週二由於過去連市回升後之股市，由於市面銀根仍未鬆弛，低價吸入之新揸家見利回吐，故賣盤壓力增强，市價又見下降，但一般跌幅不大，成交總值縮爲二億五千七百廿七萬元，恒生香港指數報一〇二七·〇二，跌五六·七三，遠東指數報四六六九·一二，跌二八四·四〇。

是日宣佈派息或送股者如下：㈠廖創興宣佈派特別息每股一角，紅股十送三，再一拆五，截止過戶日期由五月五日至五月十九日。㈡萬邦投資宣佈派中期息每股一角五仙，截止過戶日期由四月三十日至五月十二日。

由於經日來之連續上升，散家續有回吐，買賣雖保持均勢，惟因賣家較多之關係，做成各股逐步回軟之局，收市價多較前市報低三數價位，置地備受賣盤壓力，收二四·八〇元，跌三·八〇元，太古船塢，黃埔升後小回，各跌一·八〇元，港九燈則分別報低三元，三·五〇元，合和新鴻基分別回至一二·六〇元，二二·五〇元收，和記、怡和亦各跌至二四·二〇元，一七一元收，廖創興派息宣佈後，捧場者激增挺上二一·七〇元收，利豐首天上牌買賣，走勢先穩後軟，以四·四〇元高價開做最低二·四元，卒回至三元一角收。

遠東分類指數與前市比較如下：銀行類跌一五·四三，公用類跌二三·三〇，地產建築類跌一〇六四·五〇，工商企業類跌一三七·六八，倉塢類跌六一五·六九，酒店類跌七五·六〇，紡織類跌九·一三，投資類跌三八七·四〇。

週三承着前市頹勢，股市續呈冷落，一般跌幅雖不大，但交投縮減，成交總值僅一億六千八百零三萬元，恒生香港指數報九八六·四四，跌四〇·五八，又遠東指數報四七三六·三五，跌二三二·七七。

均益倉宣佈派末期息每股二角，另現金紅利二角，紅股二送一。

是日即行回吐，然乘低吸入者亦不示弱，整個過程而言，呈反覆偏軟之局，上落在三數價位間，滙豐、英京登記各跌一四元、二〇元，港九燈分別降低四元、四·五元，置地、金門續呈軟順，各跌八角，四·五〇元，和記、怡和各跌一·一〇元、五元。廖創興升後回軟，收二一元，大昌、合和則分別報低九角、八角。

遠東分類指數與前市比較如下：銀行類跌二〇·七〇，公用類跌一五五·五五，地產建築類跌二〇八·三〇，工商企業類跌二六一·八四，倉塢類跌五三七·〇〇，酒店類跌五八·一七，紡織類升三·九〇，投資類跌四九〇·四五。

週四假期前夕的股市，買賣兩閒，行情一般上落不大，成交總值爲一億五千六百九十七萬元，恒生香港指數報九八四·一二，跌二·二二。又遠東指數報四七四二·八七，升六·五二。

是日市走勢，早晨開市時牛皮靠穩，中段成交疏落，由於買家入貨者少，賣盤漸見增多，市勢稍爲轉弱，一般做價較前市畧低，至臨收市時，市況復趨穩定，但榮辱互見。怡和表現不俗，升六元，收一七二元，和記亦不甘示弱，挺上二三·七〇元收市，滙豐、英京登記背道而馳，前者跌四元，後者升六元，港、九燈各升一元，置地亦穩收二三·九〇元，與前市相同，新鴻基升三角，港九海運升二角，美漢升一角，其餘股份上落甚微。

遠東分類指數與前市比較如下：公用類跌二三·一六，地產建築類升二九·〇四，工商企業類升八五·二一，倉塢類跌一〇七·四七，酒店類跌二六·二三，紡織類跌四三·二六，投資類升[illegible]

台灣名產 猪肉牛肉乾 各種肉鬆
品質新鮮 營養豐富 美味可口 增進食慾
台灣民生物產有限公司：九龍尖沙咀彌敦道百臺號（東英大厦） 北角分店：英皇道三五至四臺三號 旺角分店：荔枝角道廿二號（東興大厦） 灣仔分店：莊士敦道二十號（東生大厦）

福來搬屋公司 香港-710725·702007 九龍-331685·332081 工廠·寫字樓

中聯搬運公司 專門搬屋 香港-717922·708973 九龍-333560·333532 旺角-315656·319845

立信搬運有限公司 專門搬屋 H-728838·729484 K-627545·622941

商業

工商晚報 分類廣告 銷數廣 效力大 收費廉 每段 大字四個 小字卅四 每天二元 不折不扣 凡涉及法律性廣告，請携同身份証來本報辦理刊登手續。
洽刊處
（一）中區利源東街八號地下 電話：二三五四九五·二三二八
（二）灣仔分城街八十號本報廣告部 電話：七二九三零七·七零七八
（三）彌敦道臺零零號英大厦臺零室生記租務處
（四）旺角荔枝角道廿二號東興大厦生記租務處
（五）油蔴地上海街三臺九號老寶公司
（六）九龍城周生生金行（太子道四三式號）
（七）青山道周生生金寶行有限公司（青山道三式六號）
（八）油蔴地周生生寶行有限公司彌敦道分行（彌敦道式式臺號）
（八）油蔴地周生生金寶行有限公司彌敦道分行（彌敦道式式臺號）
（九）旺角周生生金寶行有限公司（上海街三六臺至三六三號）
（十）深水埗周生生金寶行有限公司（大埔道四七號）
（十一）佐敦道周生生金寶行有限公司（佐敦道四七號L）
（十二）紅磡周生生金寶行有限公司（蕪湖街九十九號至臺零臺號）
（十三）荃灣周生生金寶行有限公司荃灣分行（青山道）
（十四）元朗周生生金寶行有限公司（大馬路臺號E）

大贈送 神愛世人 甚至將他的獨生子賜給他們 叫一切信他的 不至滅亡 反得永生

啟事

尋訪 邵贊姪女 多年音問不通 甚念祖母已故 我有言相告 望速來信 天平路二三九號 明世平

遊河 璐明公司遊艇最多款式齊備·H二二九九七五 晚H七七九〇九六

油印機 影印機 特價平售 軒尼詩道二九一號中建四樓 H738540

永發搬運公司 專門搬屋 K634725·654094 H448176·444927

中威搬運公司 好 專門搬屋 電話H616434·710392·463238

痔瘡 黃華湛醫師 歷史悠久·經驗最多 無痛·脫落·永不復發 日本療法 不用刀割 照常工作 五天脫落 痔瘡 內外痔 脫肛 絕無痛苦 不用錢 即日止血 永不復發 女醫 助理 旺角彌敦道497六樓電841568

P P B 暗瘡 三天消除 新法療治 彌敦道

失眠 神經衰弱 七天斷根 保證 彌敦道四九七號大樓 陳少奇

醫藥

聘請 誠聘教師 善基中學聘請小學女教師 有意者請將履歷待遇電話函寄新界洪水橋丹桂村十二號陳主任洽

香港商科語言書院 安德烈博士主理·即招日夜各新班·電話858440 立案 英文拼音·英婦會話·日文·法文·裁剪全科·GCE班·打字·簿記·德文·國語·珠算·出入口文員·速記·電腦打孔班·TOFFL·信扎·中英會計班 旺角彌敦道607號新興大厦三樓（大人公司對面）旺角彌敦道593廖創興銀行大厦5樓電話859364

英人教師 MR. EDWARD 驗豐富 個別教授 英文 三樓 電話H 二〇二八〇

結構設計 則師樓 全學生 年計 座方法 晚班 上課 招收 能 K961633

招生 TOEFL 由歐籍博士授課 早午晚新班 安德列博士主理·香港商科語言書院 專人免費代辦留學手續介紹美加學校 旺角彌敦道506號新興大厦三樓電858440 旺角彌敦道593號廖創興銀行大厦5樓電859364

出讓 一九六零年款快意房車 一手車主 經常在車房停泊 因有新車，故願意以廉價讓出，有意者請附電話號碼 信箱

痛風 小便刺痛 黃濁 血尿 一流淋 白濁 保証根治 以上各症 免費檢驗 針藥三元 九龍診所 （近尖沙咀）

耳鼻喉 痛聾·耳鳴·鼻塞·鼻涕·血 一切喉症 保証速愈

岑國良 祖傳四代中醫 古方專醫 一服見效

痔瘡 苗樂天醫師 全港獨一·日本痔科·首創無痛新法 立止血 脫肛 痔瘡（醫法獨到·保證滿意）

善補靈藥 外施 固本培元 壯腰健體 有不可思議之效 老牌 妙藥 遠近知名 各大藥房有售